



# คู่มือการปฏิบัติงาน

งานอัตรากำลังและถือจ่าย  
กลุ่มบริหารงานบุคคล

นางสาววันเพ็ญ นาคไพจิตร

สำนักงานเขตพื้นที่การศึกษาประถมศึกษากำแพงเพชร เขต 2

## คำนำ

ในการปฏิบัติงานกลุ่มบริหารงานบุคคล มีรายละเอียดของขั้นตอนการปฏิบัติงานของแต่ละงาน เพื่อให้บุคลากรปฏิบัติงานด้านการบริหารงานบุคคล ได้ถูกต้อง รวดเร็ว เป็นไปตามระเบียบ หลักเกณฑ์ และกฎหมายที่เกี่ยวข้อง และเป็นไปตามหลักธรรมาภิบาลสนองตอบความต้องการของหน่วยงานในเขตพื้นที่การศึกษา และหน่วยงานอื่น ตลอดจนเป็นการส่งเสริมบุคลากรให้มีความรู้ ความสามารถ และมีจิตสำนึกในการปฏิบัติภารกิจที่รับผิดชอบให้เกิดผลสำเร็จตามหลักการบริหารแบบมุ่งผลสัมฤทธิ์ และมีประสิทธิภาพในการปฏิบัติงานให้ดียิ่งขึ้น จึงได้จัดทำคู่มือขั้นตอนการปฏิบัติงานนี้ขึ้น

หวังเป็นอย่างยิ่งว่าคู่มือการปฏิบัติงานเล่มนี้จะเป็นประโยชน์แก่ผู้เกี่ยวข้องสำหรับนำไปใช้ในการปฏิบัติงานให้เป็นไปอย่างมีประสิทธิภาพ ถูกต้องตามหลักธรรมาภิบาล

วันเพ็ญ นาคไพจิตร  
มิถุนายน 2562

# สารบัญ

	หน้า
1. งานวิเคราะห์วางแผนอัตรากำลังข้าราชการครู และบุคลากรทางการศึกษา	1
2. การจัดสรรอัตราข้าราชการครูที่ได้รับคืน	8
3. การจัดทำบัญชีถือจ่ายเงินเดือนข้าราชการและลูกจ้างประจำ	11
4. การจัดทำบัญชีถือจ่ายเงินวิทยฐานะเพิ่มเติมระหว่างปีและประจำปี	16
ภาคผนวก	

## งานที่รับผิดชอบตามคำสั่งฯ และนอกเหนือจากคำสั่งฯ

1. งานวิเคราะห์และวางแผนอัตรากำลังคนและกำหนดตำแหน่งทุกสายงาน  
ทุกตำแหน่ง
2. งานปรับปรุงการกำหนดตำแหน่ง
3. งานจัดสรรอัตรากำลังข้าราชการครูและบุคลากรทางการศึกษา พนักงานราชการ  
และลูกจ้างชั่วคราว
4. การจัดทำบัญชีถือจ่ายเงินเดือนข้าราชการและลูกจ้างประจำ
5. การจัดทำบัญชีถือจ่ายเงินวิทยฐานะประจำปี
6. การจัดทำข้อมูลจ่ายตรงเงินเดือนข้าราชการครูและลูกจ้างประจำในระบบจ่ายตรง  
กรมบัญชีกลาง
9. ปฏิบัติงานอื่นตามที่มีผู้บังคับบัญชามอบหมาย

## ชื่องาน : งานวิเคราะห์วางแผนอัตรากำลังข้าราชการครู และบุคลากรทางการศึกษา

### ขอบข่ายงาน

งานวิเคราะห์และวางแผนอัตรากำลังคน มีขอบข่ายและภารกิจเกี่ยวกับการวิเคราะห์ภารกิจและแผนอัตรากำลังคนของครูและบุคลากรทางการศึกษาและลูกจ้างประจำ ประสานการดำเนินการและประเมินสภาพความต้องการกำลังคนกับภารกิจของหน่วยงานและสถานศึกษา กำหนดจำนวนอัตรากำลังของสถานศึกษาตามเกณฑ์ที่ ก.ค.ศ. กำหนด จัดทำแผนอัตรากำลังของเขตพื้นที่การศึกษา เสนอแผนอัตรากำลังเพื่อขอความเห็นชอบจาก อ.ก.ค.ศ.เขตพื้นที่การศึกษา ส่งเสริมให้สถานศึกษา จัดทำแผนอัตรากำลังของสถานศึกษา นำแผนที่จัดทำแล้วสู่การปฏิบัติ ติดตามประเมินผลการใช้อัตรากำลังอย่างคุ้มค่า เหมาะสมและเสนอเกลี้ยอัตรากำลัง การตัดโอนตำแหน่งและอัตรากำลังเงินเดือนต่อ อ.ก.ค.ศ.เขตพื้นที่การศึกษา

### คำจำกัดความ

**อัตรากำลัง** หมายถึง ผู้บริหารการศึกษา ศึกษานิเทศก์ บุคลากรทางการศึกษาอื่นตามมาตรา 38ค.(2) ข้าราชการครูที่ปฏิบัติหน้าที่สอนในสถานศึกษา ผู้บริหารสถานศึกษา ลูกจ้างประจำในสถานศึกษา พนักงานราชการ รวมถึงอัตรากำลังชั่วคราวที่จ้างด้วยเงินงบประมาณ

**สถานศึกษา** หมายถึง หน่วยงานการศึกษาที่จัดการศึกษาสังกัดสำนักงานเขตพื้นที่การศึกษา

**สำนักงานเขตพื้นที่การศึกษา** หมายถึง สำนักงานเขตพื้นที่การศึกษาประถมศึกษากำแพงเพชร เขต 2

### ขั้นตอนการปฏิบัติงาน

#### 1. การจัดทำแผนอัตรากำลังในสถานศึกษา

1.1 จัดทำระบบข้อมูลสารสนเทศ ข้อมูลที่ใช้ในการจัดทำแผน ประกอบด้วย

- 1) การจัดทำข้อมูลนักเรียนและการจัดชั้นเรียน (10 มิ.ย.)
- 2) ข้อมูลการเกษียณอายุราชการหรือเกษียณก่อนกำหนดและแนวโน้มการสูญเสียของข้าราชการครูและบุคลากรทางการศึกษา (รวมครูช่วยราชการและพนักงานราชการ อัตรากำลังชั่วคราว)
- 3) ข้อมูลวุฒิการศึกษา สาขาวิชาเอกและความสามารถของบุคลากร
- 4) จำนวนชั่วโมงการจัดการเรียนรู้ตามหลักสูตรของสถานศึกษา
- 5) ความต้องการครูเพิ่มของสถานศึกษาตามกลุ่มสาระการเรียนรู้ (เท่าจำนวนครูที่ขาด)
- 6) ข้อมูลพนักงานราชการ และครูอัตรากำลังที่จ้างด้วยเงินงบประมาณ

1.2 สถานศึกษาวิเคราะห์ข้อมูลครูและบุคลากรทั้งด้านปริมาณและความสามารถตามเกณฑ์ที่ ก.ค.ศ. กำหนด โดยศึกษาแนวโน้มการเพิ่มหรือลดของจำนวนบุคลากรและประชากรวัยเรียน รวมทั้งวิเคราะห์หลักสูตรและแผนการจัดการเรียนรู้ของสถานศึกษาประกอบการพิจารณา

1.3 จัดทำแผนอัตรากำลังระยะ 1 ปี 3 ปี และ/หรือ 5 ปี โดยมีรายละเอียดแสดงความต้องการทั้งในด้านปริมาณและความสามารถของบุคลากร และวิธีการดำเนินการ

1.4 เสนอคณะกรรมการสถานศึกษาขั้นพื้นฐานให้ความเห็นชอบ

1.5 ใช้เป็นข้อมูลในการวางแผนกำลังคนในสถานศึกษา

1.6 ดำเนินการปฏิบัติตามแผนอัตรากำลังโดย

1.6.1 สถานศึกษาจัดหาอัตรากำลังตามอำนาจของสถานศึกษา เช่น ใช้งบประมาณของสถานศึกษาหรือประสานขอความร่วมมือกับองค์กรอื่น

1.6.2 เสนอแผนอัตรากำลังของสถานศึกษาต่อสำนักงานเขตพื้นที่การศึกษา เพื่อพิจารณาดำเนินการในส่วนที่เกี่ยวข้องต่อไป

## 2. การจัดทำแผนอัตรากำลังระดับเขตพื้นที่การศึกษา

2.1 จัดทำข้อมูลสารสนเทศด้านอัตรากำลังของสถานศึกษาและสำนักงานเขตพื้นที่การศึกษา ทั้งด้านปริมาณและคุณภาพเป็นไปตามหลักเกณฑ์และความต้องการ ดังนี้

- 1) ข้อมูล 10 มิ.ย. ด้านบุคลากรและจำนวนนักเรียนของสถานศึกษา
- 2) ข้อมูลด้านวุฒิ วิชาเอกและความสามารถด้านบุคลากร
- 3) ข้อมูลการเกษียณอายุราชการหรือเกษียณก่อนกำหนดและแนวโน้มการสูญเสีย
- 4) จำนวนชั่วโมงการจัดการเรียนรู้ตามหลักสูตรของสถานศึกษา
- 5) ข้อมูลพนักงานราชการ ตำแหน่งครูผู้สอน
- 6) ความต้องการครูเพิ่มของสถานศึกษาตามกลุ่มสาระการเรียนรู้

(เท่าจำนวนครูที่ขาด)

2.2 จัดทำแผนอัตรากำลังระยะ 1 ปี 3 ปี หรือ 5 ปี โดยมีรายละเอียดความต้องการ ทั้งด้านปริมาณและความสามารถและวิธีการดำเนินการของสำนักงานเขตพื้นที่การศึกษา

2.3 เสนอแผนต่อคณะกรรมการเขตพื้นที่การศึกษา และ อ.ก.ค.ศ.เขตพื้นที่การศึกษา พิจารณาให้ความเห็นชอบ

2.4 ใช้เป็นข้อมูลในการวางแผนกำลังคนใน สำนักงานเขตพื้นที่การศึกษา และ สถานศึกษา

2.5 ดำเนินการตามแผนอัตรากำลังโดย เช่น การเกลี้ยอัตรากำลัง การจัดสรรอัตรากำลังครู การย้าย การบรรจุแต่งตั้ง การรับโอน และการพัฒนาบุคลากร การของบประมาณการจ้างครูการเสนอความต้องการ ไปยัง สพฐ.

## แผนภูมิแสดงขั้นตอนการปฏิบัติงาน

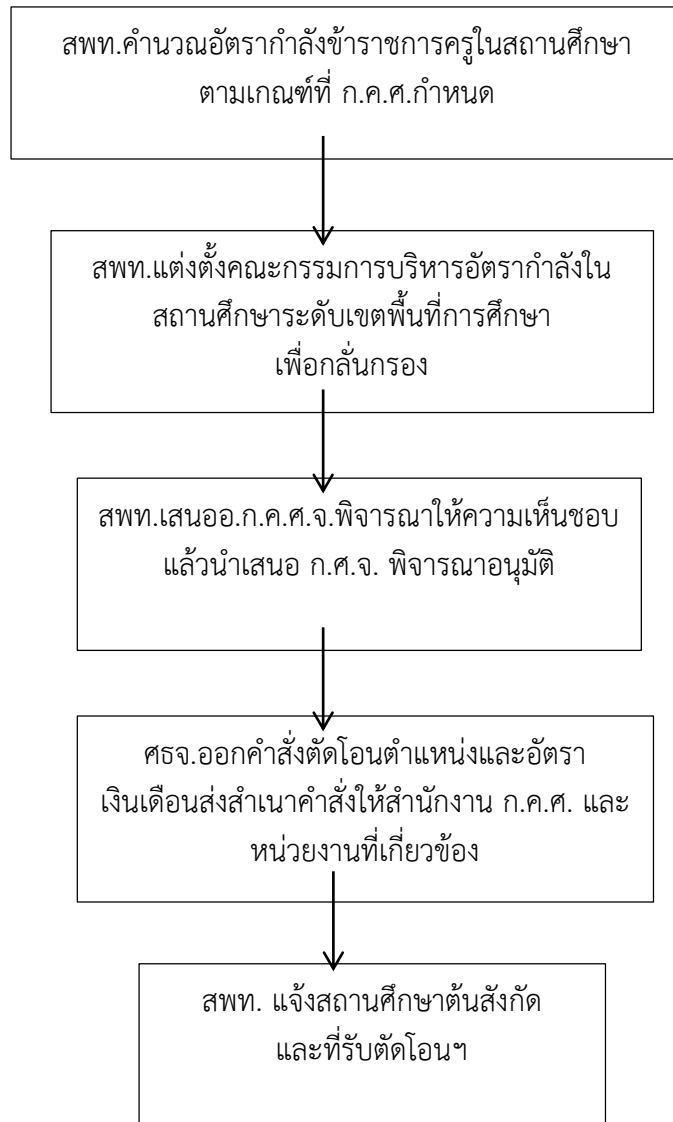

### กฎหมาย และระเบียบที่เกี่ยวข้อง

1. พระราชบัญญัติระเบียบข้าราชการครูและบุคลากรทางการศึกษา พ.ศ. 2547 และที่แก้ไขเพิ่มเติม พ.ศ. 2551
2. หนังสือสำนักงาน ก.ค.ศ. ที่ ศธ 1305/466 ลงวันที่ 11 มิถุนายน 2545 เรื่อง เกณฑ์อัตรากำลังข้าราชการครูในสถานศึกษา สังกัดสำนักงานคณะกรรมการการประถมศึกษาแห่งชาติ

## แบบฟอร์มที่ใช้

แบบกรอกข้อมูลความต้องการครู (ข้อมูล 10 มิ.ย.) ประกอบไปด้วย

1. แบบความต้องการครู
2. แบบสาระครู

ซึ่งแบบที่ 1 และแบบที่ 2 จำแนกประเภทโรงเรียนออกเป็น 3 ประเภท คือ

1. ประถมศึกษา รหัสที่ใช้ คือ ป.
2. ขยายโอกาส รหัสที่ใช้ คือ ข.
3. มัธยมศึกษา รหัสที่ใช้ คือ ม.

และในแต่ละประเภท จำแนกนักเรียนออกเป็น 7 ขนาด คือ

1. ขนาดนักเรียน 60 คนลงมา
2. ขนาดนักเรียน 61 - 120 คน
3. ขนาดนักเรียน 121 - 300 คน
4. ขนาดนักเรียน 301 - 500 คน
5. ขนาดนักเรียน 501 - 1,500 คน
6. ขนาดนักเรียน 1,501 - 2,500 คน
7. ขนาดนักเรียน 2,501 คนขึ้นไป

ให้ สพท.จัดทำข้อมูลในไฟล์แบบความต้องการครู ให้ถูกต้องแล้วจัดเรียงข้อมูลตามลำดับจากน้อยมาหามาก (ตามความขาดสุทธิ) เมื่อเรียบร้อยสมบูรณ์แล้ว จึงดำเนินการจัดทำข้อมูลในไฟล์แบบสาระครู ต่อไป (ขอให้คัดลอกลำดับโรงเรียน, ชื่อโรงเรียน, ข้อมูลครูฯ จ.18 (กระจายครูตามกลุ่มสาระแล้วจะต้องเท่ากับข้อมูลในไฟล์ความต้องการครู), ข้อมูลครูฯตามเกณฑ์ กคศ., ความขาด/เกิน ตามเกณฑ์ ก.ค.ศ.) **ข้อควรระวังคือ จำนวนความต้องการครูตามกลุ่มสาระจะต้องเท่ากับความขาดครูตามเกณฑ์**

### ก.ค.ศ.กำหนด

3. เอกสารความต้องการอัตรากำลังครู ของสถานศึกษา ประกอบด้วย

- 3.1 งบหน้า / งบหน้า(สาระ)
- 3.2 สรุปรป./ สรุปรข. / สรุปรม. และ สรุปรป.(สาระ)/ สรุปรข.(สาระ)/ สรุปรม.(สาระ)
- 3.3 แบบ ป.1-ป.7 / แบบ ข.1-ข.7 / แบบ ม.1-ม.7 แบบ ป.1-ป.7(สาระ) / แบบ ข.1-ข.7(สาระ)

แบบม.1-ม.7 (สาระ)



4. เกณฑ์การคำนวณอัตราค่าจ้างข้าราชการครูโรงเรียนประถมศึกษาและโรงเรียนมัธยมศึกษา

- **แบบ 1** โรงเรียนประถมศึกษาที่มีนักเรียน 120 คน ลงมาและจัดการเรียนการสอน อ.1 - ป.6 หรือ ป.1 - ป.6

- นักเรียน 1 - 20 คน มีผู้บริหารได้ 1 คน มีครูผู้สอนได้ 1 คน
- นักเรียน 21 - 40 คน มีผู้บริหารได้ 1 คน มีครูผู้สอนได้ 2 คน
- นักเรียน 41 - 60 คน มีผู้บริหารได้ 1 คน มีครูผู้สอนได้ 3 คน
- นักเรียน 61 - 80 คน มีผู้บริหารได้ 1 คน มีครูผู้สอนได้ 4 คน
- นักเรียน 81 - 100 คน มีผู้บริหารได้ 1 คน มีครูผู้สอนได้ 5 คน
- นักเรียน 101 - 120 คน มีผู้บริหารได้ 1 คน มีครูผู้สอนได้ 6 คน

- **แบบ 2** โรงเรียนประถมศึกษาที่มีนักเรียน 121 คนขึ้นไป และจัดการเรียนการสอน อ.1 - ป.6 หรือ ป.1 - ป.6

$$\begin{aligned} \text{อัตราส่วน (อนุบาล) ครู : นักเรียน} &= 1 : 25 \\ \text{จำนวนนักเรียน : ห้อง} &= 30 : 1 \\ \text{อัตราส่วน (ประถม) ครู : นักเรียน} &= 1 : 25 \\ \text{จำนวนนักเรียน : ห้อง} &= 40 : 1 \end{aligned}$$

จำนวนครูปฏิบัติการสอน (ป) รวม = จำนวนครู(ป) อนุบาล + จำนวนครู (ป) ประถม

$$\text{ครู(ป)รวม} = \frac{[(\text{ห้องอนุบาล} \times 1.2) + (\text{นักเรียนอนุบาล}/25)]}{2} + \frac{[(\text{ห้องประถม} \times 1.6) + (\text{นักเรียนประถม}/25)]}{2}$$

$$\begin{aligned} \text{หรือ ครู(ป)รวม} &= \frac{(\text{ห้องอนุบาล} \times 30 + \text{นร.อนุบาล})}{50} + \frac{(\text{ห้องประถม} \times 40 + \text{นร.ประถม})}{50} \end{aligned}$$

**จำนวนบุคลากรสายบริหาร**

- นักเรียน 121 - 359 คน มีผู้บริหารได้ 1 ตำแหน่ง
- นักเรียน 360 - 719 คน มีผู้บริหารได้ 1 ตำแหน่ง มีผู้ช่วยได้ 1 ตำแหน่ง
- นักเรียน 720 - 1,079 คน มีผู้บริหารได้ 1 ตำแหน่ง มีผู้ช่วยได้ 2 ตำแหน่ง
- นักเรียน 1,080 - 1,679 คน มีผู้บริหารได้ 1 ตำแหน่ง มีผู้ช่วยได้ 3 ตำแหน่ง
- นักเรียน 1,680 คนขึ้นไป มีผู้บริหารได้ 1 ตำแหน่ง มีผู้ช่วยได้ 4 ตำแหน่ง

**เงื่อนไข** - การคิดจำนวนห้องเรียน (โดยใช้จำนวนนักเรียน : ห้อง หรือจำนวนนักเรียน) แต่ละชั้น หากมีเศษตั้งแต่ 10 คนขึ้นไป ให้เพิ่มอีก 1 ห้อง

- การคิดจำนวนครูให้พิเศษตามหลักคณิตศาสตร์ (0.5ขึ้นไปปัดเป็น 1 , ไม่ถึง 0.5 ปัดทิ้ง)

- **แบบ 3** โรงเรียนประถมศึกษาที่มีนักเรียน 121 คนขึ้นไป และจัดการเรียนการสอน อ.1-ม.3 หรือ ป.1-ม.3 ดังนี้

$$\begin{aligned} \text{อัตราส่วน (อนุบาล) ครู : นักเรียน} &= 1 : 25 \\ \text{จำนวนนักเรียน : ห้อง} &= 30 : 1 \end{aligned}$$

$$\text{อัตราส่วน (ประถม) ครู : นักเรียน} = 1 : 25$$

$$\text{จำนวนนักเรียน : ห้อง} = 40 : 1$$

$$\text{อัตราส่วน (มัธยม) ครู : นักเรียน} = 1 : 20$$

$$\text{จำนวนนักเรียน : ห้อง} = 40 : 1$$

จำนวนครูปฏิบัติการสอน(ป) รวม = จำนวนครู(ป)อนุบาล + จำนวนครู(ป)ประถม + จำนวนครู(ป)มัธยม

$$\text{ครู(ป)รวม} = \frac{[(\text{ห้องอนุบาล} \times 1.2) + (\text{นักเรียนอนุบาล}/25)]}{2} + \frac{[(\text{ห้องประถม} \times 1.6) + (\text{นักเรียนประถม}/25)]}{2} + (\text{ห้องมัธยม} \times 2)$$

$$\text{หรือ ครู(ป)รวม} = \frac{(\text{ห้องอนุบาล} \times 30 + \text{นร.อนุบาล})}{50} + \frac{(\text{ห้องประถม} \times 40 + \text{นร.ประถม})}{50} + (\text{ห้องมัธยม} \times 2)$$

### จำนวนบุคลากรสายบริหาร

- นักเรียน 121 - 359 คน มีผู้บริหารได้ 1 ตำแหน่ง
- นักเรียน 360 - 719 คน มีผู้บริหารได้ 1 ตำแหน่ง มีผู้ช่วยได้ 1 ตำแหน่ง
- นักเรียน 720 - 1,079 คน มีผู้บริหารได้ 1 ตำแหน่ง มีผู้ช่วยได้ 2 ตำแหน่ง
- นักเรียน 1,080 - 1,679 คน มีผู้บริหารได้ 1 ตำแหน่ง มีผู้ช่วยได้ 3 ตำแหน่ง
- นักเรียน 1,680 คนขึ้นไป มีผู้บริหารได้ 1 ตำแหน่ง มีผู้ช่วยได้ 4 ตำแหน่ง

เงื่อนไข - การคิดจำนวนห้องเรียน (โดยใช้จำนวนนักเรียน : ห้อง หหารจำนวนนักเรียน) แต่ละชั้น หากมีเศษตั้งแต่ 10 คนขึ้นไป ให้เพิ่มอีก 1 ห้อง

- การคิดจำนวนครูให้พิเศษตามหลักคณิตศาสตร์ (0.5ขึ้นไปปัดเป็น 1 , ไม่ถึง 0.5 ปัดทิ้ง)

- **แบบ 4** โรงเรียนมัธยมศึกษา

$$\text{อัตราส่วน (มัธยม) ครู : นักเรียน} = 1 : 20$$

$$\text{จำนวนนักเรียน : ห้อง} = 40 : 1$$

$$\begin{aligned} \text{จำนวนครูปฏิบัติการสอน} &= \text{จำนวนห้องเรียน} \times (\text{จำนวนนักเรียน} : \text{ห้อง}) / \text{จำนวนครู} : \text{นักเรียน} \\ &= \text{จำนวนห้องเรียน} \times 2 \end{aligned}$$

### จำนวนบุคลากรสายบริหาร

- นักเรียน 121 - 359 คน มีผู้บริหารได้ 1 ตำแหน่ง
- นักเรียน 360 - 719 คน มีผู้บริหารได้ 1 ตำแหน่ง มีผู้ช่วยได้ 1 ตำแหน่ง
- นักเรียน 720 - 1,079 คน มีผู้บริหารได้ 1 ตำแหน่ง มีผู้ช่วยได้ 2 ตำแหน่ง
- นักเรียน 1,080 - 1,679 คน มีผู้บริหารได้ 1 ตำแหน่ง มีผู้ช่วยได้ 3 ตำแหน่ง
- นักเรียน 1,680 คนขึ้นไป มีผู้บริหารได้ 1 ตำแหน่ง มีผู้ช่วยได้ 4 ตำแหน่ง

- เงื่อนไข**
- การคิดจำนวนห้องเรียน (โดยใช้จำนวนนักเรียน : ห้อง ทหารจำนวนนักเรียน) แต่ละชั้น หากมีเศษตั้งแต่ 10 คนขึ้นไป ให้เพิ่มอีก 1 ห้อง
  - การคิดจำนวนครูให้พิเศษตามหลักคณิตศาสตร์ (0.5ขึ้นไปปัดเป็น 1 , ไม่ถึง 0.5 ปัดทิ้ง)

- **แบบ 5** การคำนวณอัตรากำลังข้าราชการครูโรงเรียนศึกษาสงเคราะห์

$$\text{อัตราส่วน} \quad \text{ครู : นักเรียน} \quad = \quad 1 : 12$$

$$\text{จำนวนนักเรียน : ห้อง} \quad = \quad 35 : 1$$

$$\text{จำนวนครุรวม} \quad = \quad (35 \times \text{จำนวนห้องเรียน}) / 12$$

$$\text{จำนวนครูปฏิบัติการสอน} \quad = \quad \text{จำนวนครุรวม} - \text{จำนวนบุคลากรสายบริหาร}$$

**จำนวนบุคลากรสายบริหาร**

1 - 2 ห้องเรียน      มีผู้บริหารได้ 1 คน

3 - 6 ห้องเรียน      มีผู้บริหารได้ 1 คน      มีผู้ช่วยผู้บริหารได้ 1 คน

7 - 14 ห้องเรียน      มีผู้บริหารได้ 1 คน      มีผู้ช่วยผู้บริหารได้ 2 คน

15 - 23 ห้องเรียน      มีผู้บริหารได้ 1 คน      มีผู้ช่วยผู้บริหารได้ 3 คน

24 ห้องเรียนขึ้นไป      มีผู้บริหารได้ 1 คน      มีผู้ช่วยผู้บริหารได้ 4 คน

**หมายเหตุ** ในการคำนวณตามสูตรหากมีเศษตั้งแต่ 0.1 ขึ้นไปให้ปัดเป็น 1

## ชื่องาน : การจัดสรรอัตราข้าราชการครูที่ได้รับคืน

### ขอบข่ายงาน

การจัดสรรอัตราข้าราชการครูที่ได้รับคืน กรณีเกษียณอายุราชการ และกรณีเข้าร่วมมาตรการปรับปรุงอัตรากำลังของส่วนราชการ

### คำจำกัดความ

**ตำแหน่งเกษียณอายุราชการ** หมายถึง ตำแหน่งที่ผู้ครองตำแหน่งเกษียณอายุราชการ เมื่อสิ้นปีงบประมาณ และตำแหน่งว่างจากเหตุอื่นของผู้ครองตำแหน่งที่จะเกษียณอายุราชการเมื่อสิ้นปีงบประมาณในปีนั้น

**ตำแหน่งเกษียณอายุก่อนกำหนด** หมายถึง ตำแหน่งที่ผู้ครองตำแหน่งเข้าร่วมมาตรการปรับปรุงอัตรากำลังของส่วนราชการ (โครงการเกษียณอายุก่อนกำหนด)

### ขั้นตอนการปฏิบัติงาน

1. สำนักงานคณะกรรมการการศึกษาขั้นพื้นฐาน แจ้งจัดสรรอัตราคืนให้สำนักงานเขตพื้นที่การศึกษา
2. สำนักงานเขตพื้นที่การศึกษาตรวจสอบรายละเอียดของอัตราที่ได้รับจัดสรร
3. กรณีไม่ได้รับจัดสรรหรือได้รับจัดสรรน้อยกว่า ให้รายงานอัตราเกษียณพร้อมแบบปริมาณงานของสถานศึกษาไปสำนักงานคณะกรรมการการศึกษาขั้นพื้นฐาน
4. สำนักงานเขตพื้นที่การศึกษาแต่งตั้งคณะกรรมการพิจารณาจัดสรรอัตราตามเงื่อนไขที่สำนักงานคณะกรรมการการศึกษาขั้นพื้นฐานกำหนด
5. เสนอ อ.ก.ค.ศ.เขตพื้นที่การศึกษาให้ความเห็นชอบ
6. ออกคำสั่งกำหนดตำแหน่ง กรณีได้รับจัดสรรน้อยกว่าหรือเท่ากับตำแหน่งที่เกษียณอายุราชการ
7. กรณีได้รับจัดสรรมากกว่าอัตราเกษียณ ให้สำนักงานเขตพื้นที่การศึกษาแจ้งบัญชีรายชื่อโรงเรียนที่ได้รับจัดสรร พร้อมแบบปริมาณงานของสถานศึกษา ไปยังสำนักงานคณะกรรมการการศึกษาขั้นพื้นฐานเพื่อขออนุมัติ ก.ค.ศ.
8. เมื่อ ก.ค.ศ.แจ้งอนุมัติแล้วสำนักงานเขตพื้นที่การศึกษา ดำเนินการออกคำสั่งกำหนดตำแหน่ง
9. แจ้งหน่วยงานที่เกี่ยวข้อง
10. จัดทำทะเบียนคุมอัตรา

## แผนภูมิแสดงขั้นตอนการปฏิบัติงาน

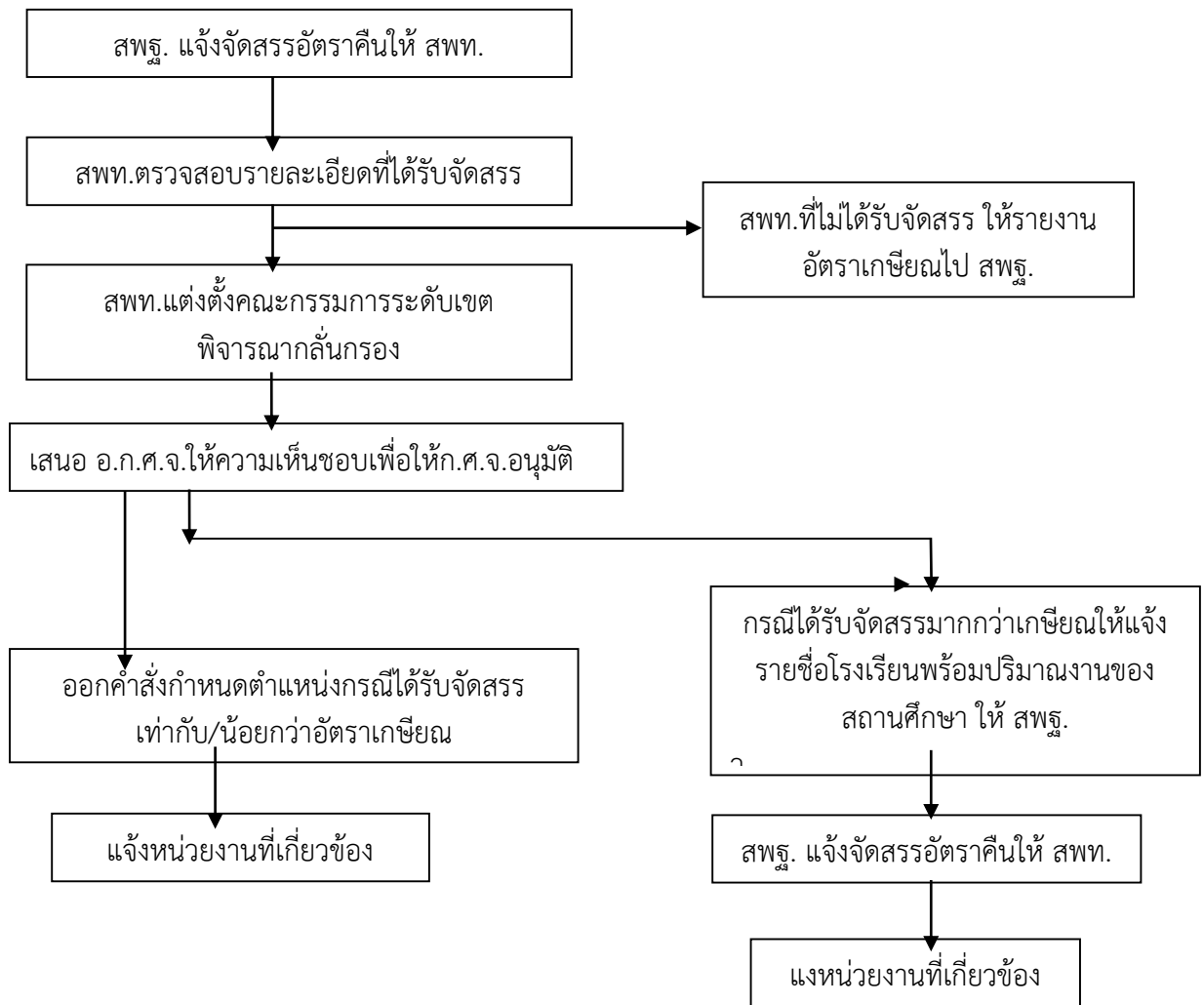

## กฎหมาย และระเบียบที่เกี่ยวข้อง

- พระราชบัญญัติระเบียบข้าราชการครูและบุคลากรทางการศึกษา พ.ศ. 2547 และที่แก้ไขเพิ่มเติม พ.ศ. 2551
- หนังสือสำนักงาน ก.ค. ที่ ศธ 1305/466 ลงวันที่ 11 มิถุนายน 2545 เรื่อง เกณฑ์อัตรากำลังข้าราชการครูในสถานศึกษา สังกัดสำนักงานคณะกรรมการการประถมศึกษาแห่งชาติ

## ชื่องาน : การจัดทำบัญชีถือจ่ายเงินเดือนข้าราชการและลูกจ้างประจำ

### ขอบข่ายงาน

ตามพระราชกฤษฎีกาการจ่ายเงินเดือน เงินปี บำเหน็จ บำนาญ และเงินอื่นในลักษณะเดียวกัน พ.ศ. 2535 การจ่ายเงินเดือนแต่ละปี ให้กระทรวง ทบวง กรม จ่ายตามบัญชีถือจ่ายเงินเดือนประจำปีที่ กรมบัญชีกลางอนุมัติ การจัดทำบัญชีถือจ่ายประจำปีจึงเป็นเอกสารประกอบกาเบิกจ่ายเงินเดือนของ ข้าราชการและลูกจ้างประจำ ว่า 1 ปีงบประมาณแต่ละเขตพื้นที่การศึกษาที่มีการเบิกจ่ายเงินเดือนเงินค่าจ้าง และยังมีฐานในการตั้งงบประมาณของ สพฐ. ในปีงบประมาณต่อ ๆ ไปเท่าใด การดำเนินการเกี่ยวกับ การ จัดทำบัญชีถือจ่ายประจำปี นั้นแยกการจัดทำเป็น 2 ประเภท คือ การจัดทำบัญชีถือจ่ายเงินเดือนข้าราชการ และการจัดทำบัญชีถือจ่ายค่าจ้างลูกจ้างประจำ

### ขั้นตอนการปฏิบัติงาน

การจัดทำบัญชีถือจ่ายเงินเดือนข้าราชการและลูกจ้างประจำ มีขั้นตอนการดำเนินงาน ดังนี้

#### ขั้นตอนที่ 1

1.1 สํารวจข้อมูลการตัดโอนอัตราเงินเดือนจากทะเบียนควบคุมบัญชีถือจ่ายเงินเดือนประจำปี ซึ่งได้ปรับแก้ข้อมูลตามคำสั่งต่าง ๆ จนถึงวันที่ 30 ก.ย.

1.2 จัดทำบัญชีรายละเอียดการตัดโอนอัตราเงินเดือนข้ามหน่วยเบิก (ครั้งที่ 2 ระหว่างวันที่ 1 เมษายน ถึง วันที่ 30 กันยายน)

1.3 จัดทำบัญชีสรุปการตัดโอนอัตราเงินเดือนข้ามหน่วยเบิกส่งสำนักงานคณะกรรมการการศึกษา ขั้นพื้นฐานพร้อมคำสั่งที่เกี่ยวข้อง

#### ขั้นตอนที่ 2 สรุปยอดอัตราคงเหลือ เมื่อสิ้นปีงบประมาณ

#### ขั้นตอนที่ 3 จัดทำทะเบียนควบคุมบัญชีถือจ่ายเงินเดือนประจำปี

3.1 ตำแหน่งที่มีคนครองตั้งเงินถือจ่ายตามคำสั่งเลื่อนเงินเดือน 1 ตุลาคม

3.2 ตำแหน่งที่มีคนครองและอาศัยเบิกในอัตราเงินเดือนที่สูงกว่าให้ปรับลดลงเหลือเท่าที่จ่ายจริง แล้วจึงตั้งเงินถือจ่ายปีนี้ตามคำสั่งเลื่อนเงินเดือน 1 ตุลาคม

**หมายเหตุ** หากการอาศัยเบิกเป็นเพราะมีการขอเกินเงินสำหรับการเลื่อนขึ้นเงินเดือน ในปีงบประมาณ ที่ผ่านมามีไม่ต้องปรับลดเงินลง

3.3 ตำแหน่งว่าง ตั้งเงินถือจ่ายขึ้นเดิม

**หมายเหตุ** ตำแหน่งว่างเนื่องจากผู้ครองเดิมเกษียณอายุราชการปกติ และเกษียณอายุราชการก่อน กำหนด ให้คงตั้งเงินถือจ่ายขึ้นเดิม ณ 29 กันยายน ไว้ก่อน (ก่อนการเลื่อนขึ้นเงินเดือนเพื่อประโยชน์ในการ คำนวณบำเหน็จบำนาญ)

### 3.4 ตำแหน่งที่ต้องยุบเลิก ได้แก่

- ตำแหน่งว่างผลจากการเกษียณอายุราชการในปี พ.ศ. ตามที่สำนักงานคณะกรรมการการศึกษาขั้นพื้นฐาน แจ้งให้ยุบ

- ตำแหน่งที่แจ้งให้ยุบเลิก ในช่อง “ถือจ่ายปีที่แล้ว” ให้ตั้งเงินขึ้นเดมิไว้ ส่วนในช่อง “ถือจ่ายปีนี้” ไม่ต้องตั้งเงิน ให้ใส่จำนวนเงินที่ยุบเลิกไว้ในช่องเงินปรับลดด้วย

### 3.5 จำนวนเงินปรับลดและเงินเลื่อนขึ้นคำนวณตามข้อเท็จจริง

### 3.6 ตรวจสอบความถูกต้องของการตั้งเงินถือจ่ายด้วยสมการ

เงินถือจ่ายปีนี้ = เงินถือจ่ายปีที่แล้ว + เงินเลื่อนขึ้น - เงินปรับลด

### ขั้นตอนที่ 4 ตรวจสอบความถูกต้องของการตั้งเงินถือจ่าย พิมพ์ทะเบียนควบคุมบัญชีถือจ่าย

ตามร่างทะเบียนควบคุมบัญชีถือจ่ายซึ่งได้ดำเนินการไว้ตามขั้นตอนที่ 3

### ขั้นตอนที่ 5 จัดทำบัญชีถือจ่ายเงินเดือนประจำปี (บัญชีถือจ่ายเงินเดือน หมายเลข 2)

#### 5.1 นับจำนวนและคำนวณ ดังนี้

- นับจำนวนอัตราจากช่อง “ถือจ่ายปีที่แล้ว” ของทะเบียนควบคุมบัญชีถือจ่ายแยกเป็นอันดับและขึ้นเงินเดือน

- นับจำนวนอัตราจากช่อง “ถือจ่ายปีนี้” ของทะเบียนควบคุมบัญชีถือจ่ายแยกเป็นอันดับและขึ้นเงินเดือน

- เปรียบเทียบจำนวนอัตราที่ขอถือจ่ายในช่อง “ถือจ่ายปีที่แล้ว” และช่อง “ถือจ่ายปีนี้” เป็นรายอันดับและรายชั้น (ใส่ในช่อง + เพิ่ม - ลด)

- จำนวนเงินที่ถือจ่ายในช่อง “ถือจ่ายปีที่แล้ว” คำนวณเต็มปีงบประมาณ (12 เดือน)

- จำนวนเงินที่ถือจ่ายในช่อง “ถือจ่ายปีนี้” คำนวณเต็มปีงบประมาณ (12 เดือน)

- จำนวนเงินปรับลด เงินเลื่อนขึ้น คำนวณเต็มปีงบประมาณ (12 เดือน)

ใส่ไว้ในช่องยอดรวมทั้งสิ้น (ในรายชั้นและยอดรวมรายชั้นไม่ต้องใส่)

- จำนวนเงินเพิ่มพิเศษต่าง ๆ ได้แก่ เงิน พ.ส.ร.เงิน “พ.ค.ศ.” คำนวณเต็มปีงบประมาณ

#### 5.2 บัญชีรายละเอียดเงิน “พ.ค.ศ.” เงิน พ.ส.ร. พิมพ์ตามแบบที่กำหนด

#### 5.3 บัญชีรายละเอียดเงินพื้นที่พิเศษ พิมพ์ตามแบบที่กำหนด

#### 5.4 บัญชีขอถอนเงินสำหรับเลื่อนขึ้นข้าราชการ พิมพ์ตามแบบที่กำหนด

#### 5.5 จัดทำบัญชีรายละเอียดตำแหน่งข้าราชการที่ยุบเลิก

#### 5.6 จัดทำบัญชีสรุปจำนวนเงินและผู้ที่ได้รับการเลื่อนขึ้นเงินเดือน ตามแบบที่กำหนด

5.7 จัดทำบัญชีค่าตอบแทนรายเดือนสำหรับผู้ไม่มีวิทยฐานะ และเงินเพิ่มการครองชีพชั่วคราว ตามแบบที่กำหนด

## รูปแบบที่ใช้

1. บัญชีรายละเอียดการตัดโอนอัตราเงินเดือนข้ามหน่วยเบิก
2. บัญชีแสดงการปรับอัตราเงินเดือน
3. ทะเบียนควบคุมถือจ่ายประจำ
4. บัญชีหน้าขบขอถือจ่ายอัตราเงินเดือนข้าราชการ (บัญชีถือจ่ายเงินเดือน หมายเลข2)
5. บัญชีแสดงรายละเอียดตำแหน่งที่ยุบเลิก
6. บัญชีแสดงรายละเอียดเงิน “พ.ค.ศ.”
7. บัญชีแสดงรายละเอียดเงิน พ.ส.ร.
8. บัญชีแสดงรายละเอียดเงินพื้นที่พิเศษ
9. บัญชีกันเงินสำหรับเลื่อนขั้นเงินเดือน
10. บัญชีสรุปจำนวนเงินและจำนวนผู้ที่ได้รับการเลื่อนเงินเดือน



## แผนภูมิแสดงขั้นตอนการปฏิบัติงาน

### จัดทำบัญชีขอถือจ่ายอัตราเงินเดือนข้าราชการและลูกจ้างประจำ



### กฎหมาย และระเบียบที่เกี่ยวข้อง

1. หนังสือสำนักงานคณะกรรมการการศึกษาขั้นพื้นฐาน ที่ ศธ 04009/ว6488 ลงวันที่ 25 ตุลาคม 2561 เรื่อง การจัดทำบัญชีถือจ่ายอัตราเงินเดือน/ค่าจ้างประจำ/เงินวิทยฐานะประจำปีงบประมาณ พ.ศ. 2562

## ข้อเสนอแนะ

### 1. รวบรวมคำสั่งทุกคำสั่งที่เกี่ยวข้องกับบัญชีถือจ่าย ( จ. 18 )

- การเปลี่ยนชื่อ ชื่อสกุล
- เพิ่มวุฒิทางการศึกษา
- ปรับเงินเดือนเพิ่มขึ้นตามวุฒิการศึกษา
- ตัดโอนทุกกรณี
- ย้ายภายในเขต ย้ายต่างเขต
- ลาออก เสียชีวิต
- ได้รับคำสั่งแต่งตั้งให้มีวิทยฐานะ
- แก้ไขคำสั่งเลื่อนขั้นเงินเดือนทุกกรณี

ฯลฯ

### 2. ลงรายละเอียดตามคำสั่งที่ได้รับในทะเบียนควบคุมบัญชีถือจ่าย (จ.18) ให้เป็นปัจจุบัน

3. นำข้อมูลจากทะเบียนควบคุมบัญชีถือจ่าย (จ. 18) ในเล่ม ลงในคอมพิวเตอร์ เพื่อเป็นฐานข้อมูลในการเลื่อนขั้นเงินเดือนแต่ละครั้ง

### 4. ลงรายละเอียดเงินเดือนที่ได้รับการเลื่อนขั้น(ปัจจุบัน) รายบุคคลให้ถูกต้องทุกอัตรา

5. ตรวจสอบความถูกต้องของข้อมูล ก่อนจัดทำเป็นทะเบียนควบคุมบัญชีถือจ่าย เพื่อใช้เป็นฐานข้อมูลในการเลื่อนขั้นครั้งต่อไป

## ชื่องาน : การจัดทำบัญชีถือจ่ายเงินวิทยฐานะและเงินประจำตำแหน่งข้าราชการ

### ขอบข่ายงาน

การจัดทำบัญชีถือจ่ายเงินวิทยฐานะให้กับข้าราชการครูและบุคลากรทางการศึกษาที่ผู้มีอำนาจ ตามมาตรา 53 แห่งพระราชบัญญัติระเบียบข้าราชการครูและบุคลากรทางการศึกษา พ.ศ.2547 มีคำสั่ง ให้มีหรือเลื่อนวิทยฐานะสำนักงานเขตพื้นที่

### คำจำกัดความ

วิทยฐานะ หมายถึง เงินวิทยฐานะและเงินค่าตอบแทนตามที่ ก.ค.ศ.กำหนด

### ขั้นตอนการปฏิบัติงาน

1. การจัดทำบัญชีถือจ่ายอัตราเงินวิทยฐานะให้จัดทำในภาพรวมของเขต ไม่ต้องแยก หน่วยเบิก ส่วน สพม.ที่มีหลายจังหวัดในเขตเดียวกัน แยกเป็นรายจังหวัดเหมือนเดิมและรวมหน่วยเบิกของจังหวัด นั้น ๆ ไว้ในจังหวัดด้วย
2. ให้รวมทุกตำแหน่งอยู่ในบัญชีเดียวกัน ตามแบบฟอร์ม
3. เริ่มต้นลำดับแรกด้วยผอ.เขต รองผอ.เขต เจ้าหน้าที่บริหารการศึกษาขั้นพื้นฐาน ศึกษานิเทศก์ ตามลำดับ แต่ละตำแหน่งให้เรียงลำดับตามเลขที่ตำแหน่งจ่ายตรงจากน้อยไปหามาก
4. ต่อด้วยโรงเรียนเป็นลำดับถัดไป และในแต่ละโรงเรียนให้เริ่มด้วยผอ.รร. รองผอ.รร.และ ครู ตามลำดับ
5. การขอถือจ่ายเงินวิทยฐานะให้กับข้าราชการที่เงินเดือนเต็มขั้นและไปรับเงินเดือน ในอันดับถัดไป ให้ขอถือจ่ายตามวิทยฐานะ เช่น ครู คศ.2 ไปรับเงินเดือนในอันดับ คศ.3 วิทยฐานะ ครูชำนาญการ ให้ขอถือจ่ายเงินวิทยฐานะในอันดับ คศ.2
6. การขอถือจ่ายเงินวิทยฐานะ ให้ขอถือจ่ายเฉพาะตำแหน่งที่มีคนครอง และเป็นผู้ที่มีสิทธิ์ ได้รับเงินวิทยฐานะเท่านั้น (ไม่รวมผู้ที่เกษียณอายุราชการ 1 ตุลาคม )  
**หมายเหตุ** ตำแหน่งที่มีคนครอง หมายถึง ตำแหน่งที่มีตัวเบิกจ่ายอยู่ใน สพป./สพม.นั้นๆ
7. จัดทำบัญชีสรุปการขอถือจ่ายอัตราเงินวิทยฐานะ  
- การแสดงรายละเอียดในบัญชีสรุปการขอถือจ่าย ให้สรุปเฉพาะตำแหน่ง ที่ขอถือจ่ายเท่านั้น
8. จัดทำบัญชีรายชื่อผู้ที่เกษียณอายุราชการ ลงในแบบฟอร์มที่กำหนด
9. ให้จัดทำบัญชีรายละเอียดการขอถือจ่ายเงินประจำตำแหน่งของบุคลากรทางการศึกษาอื่น ตามมาตรา 38 ค.(2) ตำแหน่งนักวิชาการคอมพิวเตอร์ ลงในแบบฟอร์มที่กำหนดด้วย
10. ส่งเป็นไฟล์ Excel ให้ สพฐ. ภายในวันที่ สพฐ.กำหนด

## แผนภูมิขั้นตอนการปฏิบัติงาน

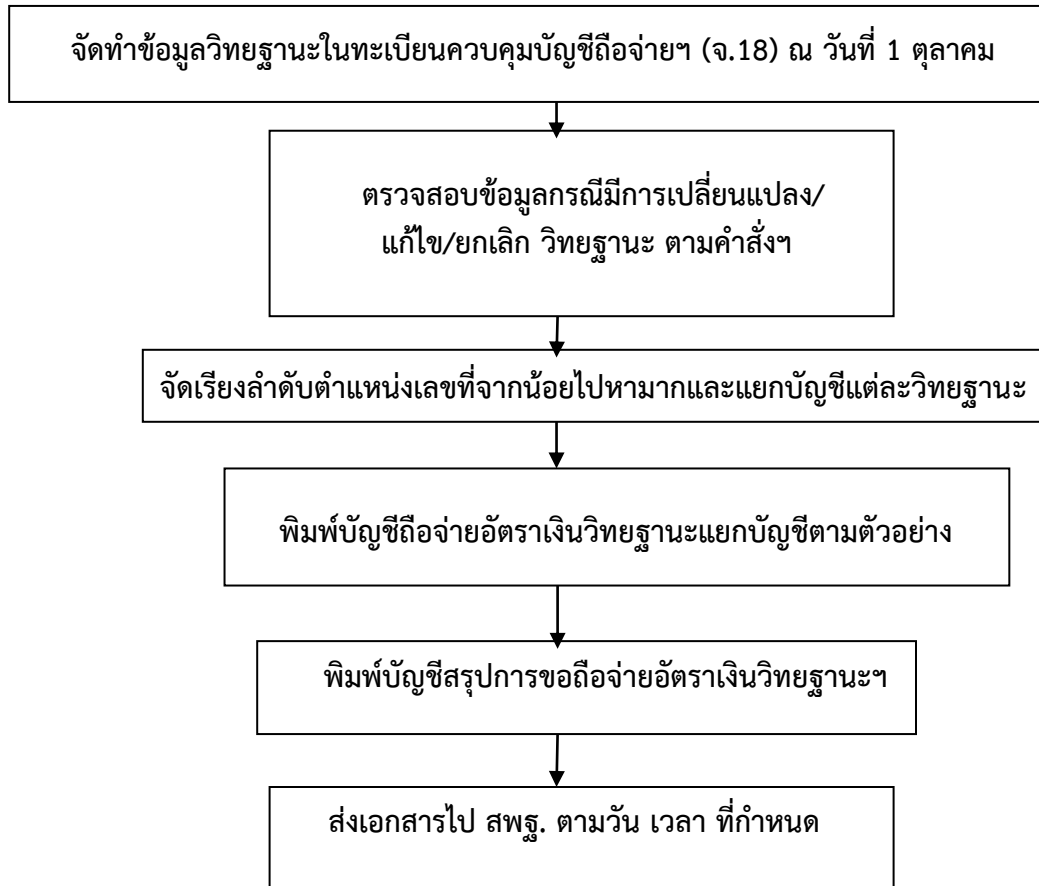

### กฎหมาย และระเบียบที่เกี่ยวข้อง

1. ระเบียบ ก.ค.ศ.ว่าด้วยการเบิกจ่ายเงินวิทยฐานะและเบิกเงินประจำตำแหน่งข้าราชการครูและบุคลากรทางการศึกษา พ.ศ.2550
2. หนังสือสำนักงานคณะกรรมการการศึกษาขั้นพื้นฐาน ที่ ศธ 04009/ว6488 ลงวันที่ 25 ตุลาคม 2561 เรื่อง การจัดทำบัญชีถือจ่ายอัตราเงินเดือน/ค่าจ้างประจำ/เงินวิทยฐานะประจำปีงบประมาณ พ.ศ. 2562
3. ระเบียบ หลักเกณฑ์ แนวปฏิบัติ หรือหนังสือสั่งการที่ สพฐ. จะแจ้งให้ถือปฏิบัติ

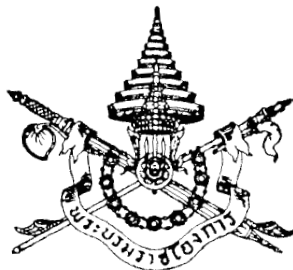

## พระราชบัญญัติ

ระเบียบข้าราชการครูและบุคลากรทางการศึกษา

พ.ศ. ๒๕๔๗

### ภูมิพลอดุลยเดช ป.ร.

ให้ไว้ ณ วันที่ ๒๑ ธันวาคม พ.ศ. ๒๕๔๗

เป็นปีที่ ๕๕ ในรัชกาลปัจจุบัน

พระบาทสมเด็จพระปรมินทรมหาภูมิพลอดุลยเดช มีพระบรมราชโองการโปรดเกล้าฯ ให้ประกาศว่า

โดยที่เป็นการสมควรให้มีกฎหมายว่าด้วยระเบียบข้าราชการครูและบุคลากรทางการศึกษา จึงทรงพระกรุณาโปรดเกล้าฯ ให้ตราพระราชบัญญัติขึ้นไว้โดยคำแนะนำและยินยอมของรัฐสภา ดังต่อไปนี้

มาตรา ๑ พระราชบัญญัตินี้เรียกว่า “พระราชบัญญัติระเบียบข้าราชการครูและบุคลากรทางการศึกษา พ.ศ. ๒๕๔๗”

มาตรา ๒ พระราชบัญญัตินี้ให้ใช้บังคับตั้งแต่วันถัดจากวันประกาศในราชกิจจานุเบกษาเป็นต้นไป

มาตรา ๓ ให้ยกเลิก

(๑) พระราชบัญญัติระเบียบข้าราชการครู พ.ศ. ๒๕๒๓

(๒) พระราชบัญญัติระเบียบข้าราชการครู (ฉบับที่ ๒) พ.ศ. ๒๕๓๕

(๓) พระราชบัญญัติระเบียบข้าราชการครู (ฉบับที่ ๓) พ.ศ. ๒๕๓๘

มาตรา ๔ ในพระราชบัญญัตินี้

“ข้าราชการครูและบุคลากรทางการศึกษา” หมายความว่า บุคคลซึ่งได้รับการบรรจุและแต่งตั้งตามพระราชบัญญัตินี้ให้รับราชการโดยได้รับเงินเดือนจากเงินงบประมาณแผ่นดิน งบประมาณที่จ่าย

ในลักษณะเงินเดือนในกระทรวงศึกษาธิการ กระทรวงการท่องเที่ยวและกีฬา กระทรวงวัฒนธรรม หรือ กระทรวงอื่นที่กำหนดในพระราชกฤษฎีกา

“ข้าราชการครู” หมายความว่า ผู้ที่ประกอบวิชาชีพซึ่งทำหน้าที่หลักทางด้านการเรียนการสอน และส่งเสริมการเรียนรู้ของผู้เรียนด้วยวิธีการต่างๆ ในสถานศึกษาของรัฐ

“คณาจารย์” หมายความว่า บุคลากรซึ่งทำหน้าที่หลักทางด้านการสอนและการวิจัยในสถานศึกษา ระดับอุดมศึกษาระดับปริญญาของรัฐ

“บุคลากรทางการศึกษา” หมายความว่า ผู้บริหารสถานศึกษา ผู้บริหารการศึกษา รวมทั้ง ผู้สนับสนุนการศึกษาซึ่งเป็นผู้ทำหน้าที่ให้บริการ หรือปฏิบัติงานเกี่ยวเนื่องกับการจัดกระบวนการเรียน การสอน การนิเทศ การบริหารการศึกษา และปฏิบัติงานอื่นในหน่วยงานการศึกษา

“วิชาชีพ” หมายความว่า วิชาชีพครู วิชาชีพบริหารการศึกษา และวิชาชีพบุคลากรทางการศึกษาอื่น

“เขตพื้นที่การศึกษา” หมายความว่า เขตพื้นที่การศึกษาตามประกาศกระทรวง

“หน่วยงานการศึกษา” หมายความว่า

(๑) สถานศึกษา

(๒) สำนักงานเขตพื้นที่การศึกษา

(๓) สำนักงานการศึกษานอกโรงเรียน

(๔) แหล่งการเรียนรู้ตามประกาศของสำนักงานเขตพื้นที่การศึกษา

(๕) หน่วยงานตามกฎหมายว่าด้วยระเบียบบริหารราชการกระทรวงศึกษาธิการหรือตามประกาศ กระทรวง หรือหน่วยงานที่คณะกรรมการข้าราชการครูและบุคลากรทางการศึกษากำหนด

“สถานศึกษา” หมายความว่า สถานพัฒนาเด็กปฐมวัย โรงเรียน ศูนย์การศึกษาพิเศษ ศูนย์การศึกษานอกระบบและตามอัธยาศัย ศูนย์การเรียนรู้ วิทยาลัย วิทยาลัยชุมชน สถาบัน หรือ สถานศึกษาที่เรียกชื่ออย่างอื่นของรัฐที่มีอำนาจหน้าที่หรือมีวัตถุประสงค์ในการจัดการศึกษาตามกฎหมาย ว่าด้วยการศึกษาแห่งชาติและตามประกาศกระทรวง

“ส่วนราชการ” หมายความว่า หน่วยงานของรัฐที่มีฐานะเป็นกรมหรือเทียบเท่ากรม

“หัวหน้าส่วนราชการ” หมายความว่า ปลัดกระทรวง เลขาธิการ อธิบดี หรือตำแหน่งที่เรียกชื่อ อย่างเป็นทางการอื่นที่มีฐานะเทียบเท่า

“กระทรวง” หมายความว่า กระทรวงศึกษาธิการ

“รัฐมนตรีเจ้าสังกัด” หมายความว่า รัฐมนตรีว่าการกระทรวงในกระทรวงที่มีข้าราชการครูและ บุคลากรทางการศึกษาอยู่ในสังกัด

“รัฐมนตรี” หมายความว่า รัฐมนตรีผู้รักษาการตามพระราชบัญญัตินี้

มาตรา ๕ บรรดาคำว่า “ข้าราชการพลเรือน” ที่มีอยู่ในกฎหมาย ประกาศ ระเบียบ และ ข้อบังคับอื่นใด ให้หมายความรวมถึงข้าราชการครูและบุคลากรทางการศึกษาด้วย เว้นแต่จะได้มีกฎหมาย ประกาศ ระเบียบ หรือข้อบังคับอื่นใดที่บัญญัติไว้สำหรับข้าราชการครูและบุคลากรทางการศึกษาโดยเฉพาะ

มาตรา ๖ ให้รัฐมนตรีว่าการกระทรวงศึกษาธิการรักษาการตามพระราชบัญญัตินี้

ในกรณีที่มีปัญหาขัดแย้งหรือการที่จะต้องตีความในปัญหาเกี่ยวกับข้าราชการครู ตามพระราชบัญญัติ ระเบียบข้าราชการครู พ.ศ. ๒๕๒๓ และข้าราชการพลเรือนในสังกัดกระทรวงซึ่งตามพระราชบัญญัตินี้ กำหนดให้เป็นข้าราชการครูและบุคลากรทางการศึกษา ยกเว้นข้าราชการครูและข้าราชการพลเรือนสามัญ ในสังกัดสถาบันเทคโนโลยีราชมงคล มหาวิทยาลัยราชภัฏ สถาบันเทคโนโลยีปทุมวัน และเป็นกรณีที่ พระราชบัญญัตินี้มิได้กำหนดให้คณะกรรมการบริหารงานบุคคลของข้าราชการครูและบุคลากรทางการศึกษา หรือองค์กรใดเป็นผู้กำหนดหรือวินิจฉัยชี้ขาด ให้เป็นอำนาจหน้าที่ของรัฐมนตรีเป็นผู้กำหนดหรือวินิจฉัย ชี้ขาด

#### หมวด ๑

##### คณะกรรมการบริหารงานบุคคลของข้าราชการครูและบุคลากรทางการศึกษา

มาตรา ๗ ให้มีคณะกรรมการบริหารงานบุคคลของข้าราชการครูและบุคลากรทางการศึกษา คณะหนึ่ง เรียกว่า “คณะกรรมการข้าราชการครูและบุคลากรทางการศึกษา” เรียกโดยย่อว่า “ก.ค.ศ.” ประกอบด้วย

(๑) รัฐมนตรีว่าการกระทรวงศึกษาธิการ เป็นประธานกรรมการ

(๒) ปลัดกระทรวงศึกษาธิการ เป็นรองประธานกรรมการ

(๓) กรรมการโดยตำแหน่งจำนวนห้าคน ได้แก่ เลขาธิการคณะกรรมการการศึกษาขั้นพื้นฐาน เลขาธิการคณะกรรมการการอาชีวศึกษา เลขาธิการคณะกรรมการการอุดมศึกษา เลขาธิการคุรุสภา และ เลขาธิการ ก.พ.

(๔) กรรมการผู้ทรงคุณวุฒิจำนวนเจ็ดคนซึ่งคณะรัฐมนตรีแต่งตั้งจากบุคคลที่มีความรู้ ความเชี่ยวชาญ และประสบการณ์สูงทางด้านการศึกษา ด้านการบริหารงานบุคคล ด้านกฎหมาย ด้านการบริหารการจัดการ ภาครัฐ ด้านการบริหารองค์กร ด้านการศึกษาพิเศษ และด้านการบริหารธุรกิจหรือด้านเศรษฐศาสตร์ ด้านละหนึ่งคน

(๕) กรรมการผู้แทนข้าราชการครูและบุคลากรทางการศึกษา ซึ่งมาจากการเลือกตั้งจำนวนเจ็ดคน ประกอบด้วย ผู้แทนผู้อำนวยการสำนักงานเขตพื้นที่การศึกษาจำนวนหนึ่งคน ผู้แทนผู้บริหารสถานศึกษา หรือผู้บริหารสถานศึกษาที่เรียกชื่ออย่างอื่นในหน่วยงานการศึกษาตามที่ ก.ค.ศ. กำหนดจำนวนหนึ่งคน ผู้แทนข้าราชการครูจำนวนสี่คน และผู้แทนบุคลากรทางการศึกษาอื่นจำนวนหนึ่งคน

หลักเกณฑ์ และวิธีการได้มาของกรรมการผู้ทรงคุณวุฒิตาม (๔) และกรรมการผู้แทนข้าราชการครูและบุคลากรทางการศึกษาตาม (๕) ให้เป็นไปตามที่กำหนดในกฎ ก.ค.ศ.

ให้เลขาธิการ ก.ค.ศ. เป็นเลขานุการและให้เลขาธิการ ก.ค.ศ. แต่งตั้งข้าราชการในสำนักงาน ก.ค.ศ. เป็นผู้ช่วยเลขานุการไม่เกินสองคน

มาตรา ๘ กรรมการผู้ทรงคุณวุฒิต้องมีคุณสมบัติและไม่มีลักษณะต้องห้าม ดังต่อไปนี้

- (๑) มีสัญชาติไทย
- (๒) มีอายุไม่ต่ำกว่าสามสิบห้าปีบริบูรณ์ และไม่เกินเจ็ดสิบปีบริบูรณ์
- (๓) ไม่เป็นผู้ดำรงตำแหน่งทางการเมือง
- (๔) ไม่เป็นสมาชิกสภาท้องถิ่นหรือผู้บริหารท้องถิ่น
- (๕) ไม่เป็นเจ้าหน้าที่ ที่ปรึกษา หรือผู้มีตำแหน่งบริหารในพรรคการเมือง
- (๖) เป็นผู้ที่ได้รับการยอมรับในเรื่องความซื่อสัตย์ ความยุติธรรม และไม่เคยมีประวัติเสื่อมเสีย

ทางจริยธรรม จรรยาบรรณ และการประกอบอาชีพ

มาตรา ๙ กรรมการผู้แทนผู้อำนวยการสำนักงานเขตพื้นที่การศึกษาต้องมีคุณสมบัติ ดังต่อไปนี้

(๑) มีใบอนุญาตประกอบวิชาชีพ และไม่เคยถูกพักใช้หรือเพิกถอนใบอนุญาตประกอบวิชาชีพมาก่อน

(๒) เป็นผู้ที่ได้รับการยอมรับในเรื่องความซื่อสัตย์ ความยุติธรรม และไม่เคยมีประวัติเสื่อมเสียทางจริยธรรม จรรยาบรรณ และการประกอบอาชีพ

มาตรา ๑๐ กรรมการผู้แทนผู้บริหารสถานศึกษาหรือผู้บริหารสถานศึกษาที่เรียกชื่ออย่างอื่นในหน่วยงานการศึกษา ตามที่ ก.ค.ศ. กำหนดต้องมีคุณสมบัติ ดังต่อไปนี้

(๑) มีใบอนุญาตประกอบวิชาชีพ และไม่เคยถูกพักใช้หรือเพิกถอนใบอนุญาตประกอบวิชาชีพมาก่อน

(๒) มีประสบการณ์ด้านการบริหารในตำแหน่งผู้บริหารสถานศึกษาหรือผู้บริหารสถานศึกษาที่เรียกชื่ออย่างอื่นในหน่วยงานการศึกษาเป็นเวลาไม่น้อยกว่าห้าปี

(๓) เป็นผู้ที่ได้รับการยอมรับในเรื่องความซื่อสัตย์ ความยุติธรรม และไม่เคยมีประวัติเสื่อมเสียทางจริยธรรม จรรยาบรรณ และการประกอบอาชีพ



มาตรา ๑๑ กรรมการผู้แทนข้าราชการครูต้องมีคุณสมบัติ ดังต่อไปนี้

(๑) มีใบอนุญาตประกอบวิชาชีพ และไม่เคยถูกพักใช้หรือเพิกถอนใบอนุญาตประกอบวิชาชีพมาก่อน

(๒) มีประสบการณ์ด้านปฏิบัติการสอนในวิทยฐานะไม่ต่ำกว่าครูชำนาญการหรือเทียบเท่า หรือมีประสบการณ์การสอนเป็นเวลาไม่น้อยกว่าสิบห้าปี

(๓) เป็นผู้ที่ได้รับการยอมรับในเรื่องความซื่อสัตย์ ความยุติธรรม และไม่เคยมีประวัติเสื่อมเสียทางจริยธรรม จรรยาบรรณ และการประกอบอาชีพ

มาตรา ๑๒ กรรมการผู้แทนบุคลากรทางการศึกษาอื่นต้องมีคุณสมบัติ ดังต่อไปนี้

(๑) มีวุฒิการศึกษาไม่ต่ำกว่าระดับปริญญาตรี

(๒) มีประสบการณ์ด้านสนับสนุนการศึกษาซึ่งเป็นผู้ทำหน้าที่ให้บริการ หรือปฏิบัติงานเกี่ยวเนื่องกับการจัดกระบวนการเรียนการสอน การนิเทศ การบริหารการศึกษา และปฏิบัติงานอื่นในหน่วยงานการศึกษา เป็นเวลาไม่น้อยกว่าสิบห้าปี

(๓) เป็นผู้ที่ได้รับการยอมรับในเรื่องความซื่อสัตย์ ความยุติธรรม และไม่เคยมีประวัติเสื่อมเสียทางจริยธรรม จรรยาบรรณ และการประกอบอาชีพ

มาตรา ๑๓ กรรมการผู้ทรงคุณวุฒิ และกรรมการผู้แทนข้าราชการครูและบุคลากรทางการศึกษามีวาระอยู่ในตำแหน่งคราวละสี่ปี และอาจได้รับแต่งตั้งหรือเลือกตั้งใหม่ได้อีก แต่จะดำรงตำแหน่งติดต่อกันเกินกว่าสองวาระมิได้

ถ้ากรรมการผู้ทรงคุณวุฒิหรือกรรมการผู้แทนข้าราชการครูและบุคลากรทางการศึกษาว่างลง ให้ดำเนินการแต่งตั้งหรือเลือกตั้งกรรมการแทนตำแหน่งที่ว่างภายในหกสิบวัน ตามหลักเกณฑ์และวิธีการที่กำหนดไว้ในมาตรา ๗ วรรคสอง เว้นแต่วาระการดำรงตำแหน่งของกรรมการผู้นั้นเหลือไม่ถึงเก้าสิบวัน จะไม่ดำเนินการแต่งตั้งหรือเลือกตั้งกรรมการแทนก็ได้ และให้กรรมการซึ่งแทนกรรมการในตำแหน่งที่ว่างลงมีวาระอยู่ในตำแหน่งเท่ากับระยะเวลาที่เหลืออยู่ของผู้ซึ่งตนแทน

ในระหว่างที่ยังมิได้ดำเนินการให้มีกรรมการแทนตำแหน่งที่ว่างลงตามวรรคสอง และยังมีกรรมการที่เหลืออยู่เกินกึ่งหนึ่งของกรรมการทั้งหมด ให้กรรมการที่เหลืออยู่ปฏิบัติหน้าที่ต่อไปได้

เมื่อครบกำหนดตามวาระในวรรคหนึ่ง หากยังไม่มีกรรมการผู้ทรงคุณวุฒิและเลือกตั้งกรรมการผู้แทนข้าราชการครูและบุคลากรทางการศึกษาขึ้นใหม่ ให้กรรมการซึ่งพ้นจากตำแหน่งตามวาระนั้นอยู่ในตำแหน่งเพื่อดำเนินงานต่อไปจนกว่ากรรมการผู้ทรงคุณวุฒิและกรรมการผู้แทนข้าราชการครูและบุคลากรทางการศึกษาซึ่งได้รับแต่งตั้งหรือเลือกตั้งใหม่เข้ารับหน้าที่

มาตรา ๑๔ นอกจากการพ้นจากตำแหน่งตามวาระ กรรมการผู้ทรงคุณวุฒิพ้นจากตำแหน่งเมื่อ

(๑) ตาย

(๒) ลาออกโดยยื่นหนังสือลาออกต่อประธานกรรมการ

(๓) เป็นบุคคลล้มละลาย

(๔) เป็นคนไร้ความสามารถ หรือคนเสมือนไร้ความสามารถ

(๕) ขาดคุณสมบัติ หรือมีลักษณะต้องห้ามตามมาตรา ๘

(๖) ได้รับโทษจำคุกโดยคำพิพากษาถึงที่สุดให้จำคุก เว้นแต่เป็นโทษสำหรับความผิดที่ได้กระทำ

โดยประมาทหรือความผิดลหุโทษ

(๗) คณะรัฐมนตรีมีมติให้ออก

มาตรา ๑๕ นอกจากการพ้นจากตำแหน่งตามวาระ กรรมการผู้แทนข้าราชการครูและบุคลากรทางการศึกษาพ้นจากตำแหน่งเมื่อ

(๑) ตาย

(๒) ลาออกโดยยื่นหนังสือลาออกต่อประธานกรรมการ

(๓) พ้นจากการเป็นข้าราชการครูและบุคลากรทางการศึกษา

(๔) ขาดคุณสมบัติตามมาตรา ๕ มาตรา ๑๐ มาตรา ๑๑ หรือมาตรา ๑๒

(๕) ถูกถอดถอนโดยรัฐมนตรีตามมติของ ก.ค.ศ. ด้วยคะแนนเสียงไม่น้อยกว่าสองในสามของจำนวนกรรมการทั้งหมด เมื่อปรากฏว่ามีความประพฤติไม่เหมาะสมกับตำแหน่งหน้าที่ที่ส่อไปในทางทุจริตต่อหน้าที่ หรือมีเจตนากระทำการโดยไม่ถูกต้องหรือไม่ยุติธรรม หรือใช้อำนาจหน้าที่ที่ขัดต่อกฎหมาย ทั้งนี้ ก่อนมีการถอดถอน ให้รัฐมนตรีแต่งตั้งคณะกรรมการสอบสวนขึ้นสอบสวน

มาตรา ๑๖ การประชุม ก.ค.ศ. ต้องมีกรรมการมาประชุมไม่น้อยกว่ากึ่งหนึ่งของจำนวนกรรมการทั้งหมดจึงจะเป็นองค์ประชุม

ในการประชุม ถ้าประธานกรรมการไม่อยู่ในที่ประชุมหรือไม่สามารถปฏิบัติหน้าที่ได้ ให้รองประธานกรรมการทำหน้าที่แทน ถ้าไม่มีรองประธานกรรมการหรือมีแต่ไม่สามารถปฏิบัติหน้าที่ได้ ให้ที่ประชุมเลือกกรรมการคนหนึ่งทำหน้าที่เป็นประธานในที่ประชุม

ในการประชุมถ้ามีการพิจารณาเรื่องเกี่ยวกับตัวกรรมการผู้ใดโดยเฉพาะ หรือเมื่อมีกรณีเข้าข่ายที่กฎหมายกำหนดว่ากรรมการผู้นั้นมีส่วนได้เสีย กรรมการผู้นั้นไม่มีสิทธิเข้าประชุม

การวินิจฉัยชี้ขาดของที่ประชุมให้ถือเสียงข้างมาก กรรมการคนหนึ่งให้มีหนึ่งเสียงในการลงคะแนน ถ้าคะแนนเสียงเท่ากันให้ประธานในที่ประชุมออกเสียงเพิ่มขึ้นอีกเสียงหนึ่งเป็นเสียงชี้ขาด

มาตรา ๑๗ ก.ค.ศ. มีอำนาจตั้งคณะกรรมการวิสามัญ เรียกโดยย่อว่า “อ.ก.ค.ศ. วิสามัญ” เพื่อทำการใดๆ แทน ก.ค.ศ. หรือทำหน้าที่เช่นเดียวกับคณะกรรมการอื่นที่กำหนดตามพระราชบัญญัตินี้ได้

ในกรณีที่ตั้ง อ.ก.ค.ศ. วิสามัญ เพื่อทำหน้าที่พิจารณาเรื่องการดำเนินการทางวินัย การออกจากราชการ การอุทธรณ์และการร้องทุกข์ ให้ตั้งจากกรรมการ ก.ค.ศ. ที่เป็นกรรมการผู้ทรงคุณวุฒิ อย่างน้อยสองคน และกรรมการ ก.ค.ศ. ที่เป็นผู้แทนข้าราชการครูและบุคลากรทางการศึกษา จำนวนไม่น้อยกว่าหนึ่งในสามของจำนวนอนุกรรมการทั้งหมด และให้นำมาตรา ๑๓ มาตรา ๑๔ มาตรา ๑๕ และมาตรา ๑๖ มาใช้บังคับโดยอนุโลม

มาตรา ๑๘ ข้าราชการครูและบุคลากรทางการศึกษาจะเป็นกรรมการใน ก.ค.ศ. อนุกรรมการใน อ.ก.ค.ศ. เขตพื้นที่การศึกษา และกรรมการอื่นตามกฎหมายว่าด้วยการศึกษาแห่งชาติในขณะเดียวกันมิได้เว้นแต่การเป็นกรรมการโดยตำแหน่ง

มาตรา ๑๙ ให้ ก.ค.ศ. มีอำนาจและหน้าที่ดังต่อไปนี้

(๑) เสนอแนะและให้คำปรึกษาแก่คณะรัฐมนตรีเกี่ยวกับนโยบายการผลิตและการบริหารงานบุคคลของข้าราชการครูและบุคลากรทางการศึกษาตามพระราชบัญญัตินี้

(๒) กำหนดนโยบาย วางแผน และกำหนดเกณฑ์อัตรากำลังของข้าราชการครูและบุคลากรทางการศึกษา รวมทั้งให้ความเห็นชอบจำนวนและอัตราตำแหน่งของหน่วยงานการศึกษา

(๓) เสนอแนะและให้คำปรึกษาแก่คณะรัฐมนตรีในกรณีที่ค่าครองชีพเปลี่ยนแปลงไปมาก หรือการจัดสวัสดิการหรือประโยชน์เกื้อกูลสำหรับข้าราชการครูและบุคลากรทางการศึกษายังไม่เหมาะสม เพื่อให้คณะรัฐมนตรีพิจารณาในอันที่จะปรับปรุงเงินเดือน เงินวิทยฐานะ เงินประจำตำแหน่ง เงินเพิ่ม ค่าครองชีพ สวัสดิการ หรือประโยชน์เกื้อกูลสำหรับข้าราชการครูและบุคลากรทางการศึกษาให้เหมาะสม

(๔) ออกกฎ ก.ค.ศ. ระเบียบ ข้อบังคับ หลักเกณฑ์ วิธีการ และเงื่อนไขการบริหารงานบุคคลของข้าราชการครูและบุคลากรทางการศึกษา กฎ ก.ค.ศ. เมื่อได้รับอนุมัติจากคณะรัฐมนตรีและประกาศในราชกิจจานุเบกษาแล้ว ให้ใช้บังคับได้

(๕) พิจารณาวินิจฉัยตีความปัญหาที่เกิดขึ้นเนื่องจากการใช้บังคับพระราชบัญญัตินี้ เมื่อ ก.ค.ศ. มีมติเป็นประการใดแล้วให้หน่วยงานการศึกษาปฏิบัติตามนั้น

(๖) พัฒนาหลักเกณฑ์ วิธีการ และมาตรฐานการบริหารงานบุคคล รวมทั้งการพิทักษ์ระบบคุณธรรมของข้าราชการครูและบุคลากรทางการศึกษา

(๗) กำหนดวิธีการและเงื่อนไขการจ้างเพื่อบรรจุและแต่งตั้งบุคคลเพื่อปฏิบัติหน้าที่ในตำแหน่งครูและบุคลากรทางการศึกษาในหน่วยงานการศึกษา รวมทั้งกำหนดอัตราเงินเดือนหรือค่าตอบแทน

(๘) ส่งเสริม สนับสนุนการพัฒนา การเสริมสร้างขวัญกำลังใจ และการยกย่องเชิดชูเกียรติข้าราชการครูและบุคลากรทางการศึกษา

(๙) ส่งเสริม สนับสนุนให้มีการจัดสวัสดิการและสิทธิประโยชน์เกี่ยวกับข้าราชการครูและบุคลากรทางการศึกษา

(๑๐) พิจารณาตั้ง อ.ก.ค.ศ. เขตพื้นที่การศึกษา และคณะอนุกรรมการอื่นเพื่อปฏิบัติหน้าที่ตามที่ ก.ค.ศ. มอบหมาย

(๑๑) ส่งเสริม สนับสนุน ประสานงาน ให้คำปรึกษา แนะนำและชี้แจงด้านการบริหารงานบุคคลแก่หน่วยงานการศึกษา

(๑๒) กำหนดมาตรฐาน พิจารณา และให้คำแนะนำเกี่ยวกับการดำเนินการทางวินัย การออกจากราชการ การอุทธรณ์และการร้องทุกข์ตามที่กำหนดไว้ในพระราชบัญญัตินี้

(๑๓) กำกับ ดูแล ติดตาม ตรวจสอบและประเมินผลการบริหารงานบุคคลของข้าราชการครูและบุคลากรทางการศึกษาเพื่อรักษาความเป็นธรรมและมาตรฐานด้านการบริหารงานบุคคล ตรวจสอบและปฏิบัติการตามพระราชบัญญัตินี้ ในการนี้ให้มีอำนาจเรียกเอกสารและหลักฐานจากหน่วยงานการศึกษา ให้ผู้แทนของหน่วยงานการศึกษา ข้าราชการ หรือบุคคลใด มาชี้แจงข้อเท็จจริง และให้มีอำนาจออกกระเบียบบังคับ รวมทั้งให้ส่วนราชการ หน่วยงานการศึกษา ข้าราชการหรือบุคคลใดรายงานเกี่ยวกับการบริหารงานบุคคลของข้าราชการครูและบุคลากรทางการศึกษาที่อยู่ในอำนาจหน้าที่ไปยัง ก.ค.ศ.

(๑๔) รายงานและเสนอแนะต่อรัฐมนตรีเจ้าสังกัดในกรณีที่น่าสงสัยว่าส่วนราชการ อ.ก.ค.ศ. เขตพื้นที่การศึกษา คณะอนุกรรมการ หรือผู้มีหน้าที่ปฏิบัติตามพระราชบัญญัตินี้ ไม่ปฏิบัติตามพระราชบัญญัตินี้ หรือปฏิบัติการโดยขัดแย้งกับแนวทางตามที่กำหนดในพระราชบัญญัตินี้

เมื่อรัฐมนตรีเจ้าสังกัดได้รับรายงานและข้อเสนอแนะจาก ก.ค.ศ. แล้ว ให้พิจารณาสั่งการให้ส่วนราชการ หน่วยงานการศึกษา อ.ก.ค.ศ. เขตพื้นที่การศึกษา คณะอนุกรรมการ หรือผู้มีหน้าที่ปฏิบัติตามพระราชบัญญัตินี้ปฏิบัติตามนั้น

(๑๕) พิจารณารับรองคุณสมบัติของผู้ได้รับปริญญา ประกาศนียบัตรวิชาชีพ หรือคุณวุฒิอย่างอื่นเพื่อประโยชน์ในการบรรจุและแต่งตั้งเป็นข้าราชการครูและบุคลากรทางการศึกษา และการกำหนดอัตราเงินเดือนหรือค่าตอบแทนที่ควรได้รับ

(๑๖) กำหนดอัตราค่าธรรมเนียมในเรื่องการปฏิบัติการต่างๆ ตามที่กำหนดในพระราชบัญญัตินี้

(๑๗) พิจารณาจัดระบบทะเบียนประวัติและแก้ไขทะเบียนประวัติเกี่ยวกับวัน เดือน ปีเกิด และควบคุมการเกษียณอายุของข้าราชการครูและบุคลากรทางการศึกษา

(๑๘) ปฏิบัติหน้าที่อื่นตามที่บัญญัติไว้ในพระราชบัญญัตินี้ หรือตามกฎหมายอื่น

มาตรา ๒๐ ให้มีสำนักงานคณะกรรมการข้าราชการครูและบุคลากรทางการศึกษา เรียกโดยย่อว่า “สำนักงาน ก.ค.ศ.” โดยมีเลขาธิการคณะกรรมการข้าราชการครูและบุคลากรทางการศึกษา เรียกโดยย่อว่า “เลขาธิการ ก.ค.ศ.” ซึ่งมีฐานะเป็นอธิบดีเป็นผู้บังคับบัญชาข้าราชการและบริหารราชการของสำนักงานคณะกรรมการข้าราชการครูและบุคลากรทางการศึกษา

สำนักงาน ก.ค.ศ. มีอำนาจและหน้าที่ ดังต่อไปนี้

- (๑) เป็นเจ้าหน้าที่เกี่ยวกับการดำเนินงานในหน้าที่ของ ก.ค.ศ.
- (๒) วิเคราะห์และวิจัยเกี่ยวกับการบริหารงานบุคคลสำหรับข้าราชการครูและบุคลากรทางการศึกษา และการจัดระบบบริหารราชการในหน่วยงานการศึกษา
  - (๓) ศึกษา วิเคราะห์เกี่ยวกับมาตรฐาน หลักเกณฑ์และวิธีการบริหารงานบุคคลของข้าราชการครูและบุคลากรทางการศึกษา
  - (๔) พัฒนาระบบข้อมูล และจัดทำแผนกำลังคนสำหรับข้าราชการครูและบุคลากรทางการศึกษา
  - (๕) ศึกษา วิเคราะห์ เสนอแนะนโยบาย ประสานงานและดำเนินการเกี่ยวกับการพัฒนาข้าราชการครูและบุคลากรทางการศึกษา
  - (๖) ศึกษา วิเคราะห์ วิจัย และบริหารเงินทุน ตลอดจนสวัสดิการข้าราชการครูและบุคลากรทางการศึกษา
  - (๗) กำกับ ติดตาม และตรวจสอบการปฏิบัติการตามพระราชบัญญัตินี้ของหน่วยงานการศึกษา และเขตพื้นที่การศึกษา
  - (๘) จัดทำรายงานประจำปีเกี่ยวกับการบริหารงานบุคคลของข้าราชการครูและบุคลากรทางการศึกษา เสนอ ก.ค.ศ.
  - (๙) ปฏิบัติหน้าที่อื่นตามที่บัญญัติไว้ในพระราชบัญญัตินี้ กฎหมายอื่น หรือตามที่ ก.ค.ศ. มอบหมาย

มาตรา ๒๑ ให้มีคณะอนุกรรมการข้าราชการครูและบุคลากรทางการศึกษาประจำเขตพื้นที่การศึกษา เรียกโดยย่อว่า “อ.ก.ค.ศ. เขตพื้นที่การศึกษา” โดยออกนามเขตพื้นที่การศึกษานั้นๆ ประกอบด้วย

- (๑) ประธานอนุกรรมการซึ่งอนุกรรมการเลือกกันเองจำนวนหนึ่งคน
- (๒) อนุกรรมการโดยตำแหน่งจำนวนสามคน ได้แก่ ผู้แทน ก.ค.ศ. ผู้แทนครูสภา และผู้อำนวยการสำนักงานเขตพื้นที่การศึกษาเป็นอนุกรรมการและเลขานุการ
- (๓) อนุกรรมการผู้ทรงคุณวุฒิจำนวนสามคน ซึ่งคัดเลือกจากบุคคลในเขตพื้นที่การศึกษาที่มีความรู้ ความสามารถ หรือมีประสบการณ์ด้านการบริหารงานบุคคล หรือด้านอื่นที่เป็นประโยชน์แก่การบริหารงานบุคคลของเขตพื้นที่การศึกษา

(๕) อนุกรรมการผู้แทนข้าราชการครูและบุคลากรทางการศึกษาในเขตพื้นที่การศึกษาจำนวนสามคน ประกอบด้วย ผู้แทนผู้บริหารสถานศึกษา หรือผู้บริหารหน่วยงานการศึกษาที่เรียกชื่ออย่างอื่น ในเขตพื้นที่การศึกษาตามที่ ก.ค.ศ. กำหนด จำนวนหนึ่งคน ผู้แทนข้าราชการครูจำนวนหนึ่งคน และผู้แทนบุคลากรทางการศึกษาอื่นจำนวนหนึ่งคน

คุณสมบัติของอนุกรรมการผู้ทรงคุณวุฒิตาม (๓)ให้นำมาตรา ๘ มาใช้บังคับโดยอนุโลม คุณสมบัติของอนุกรรมการผู้แทนข้าราชการครูและบุคลากรทางการศึกษาตาม (๕)ให้นำมาตรา ๑๐ มาตรา ๑๑ และมาตรา ๑๒ มาใช้บังคับโดยอนุโลม

หลักเกณฑ์และวิธีการได้มาของอนุกรรมการผู้ทรงคุณวุฒิตาม (๓) ให้เป็นไปตามที่กำหนดในกฎ ก.ค.ศ.

อนุกรรมการผู้แทนข้าราชการครูและบุคลากรทางการศึกษาตาม (๕) ให้มาจากการเลือกตั้งตามหลักเกณฑ์และวิธีการที่กำหนดในกฎ ก.ค.ศ.

ให้ผู้อำนวยการสำนักงานเขตพื้นที่การศึกษามีหน้าที่ในการจัดให้มีการประชุมเพื่อคัดเลือกอนุกรรมการผู้ทรงคุณวุฒิตาม (๓) และดำเนินการเพื่อให้ได้มาซึ่งผู้แทนข้าราชการครูและบุคลากรทางการศึกษาตาม (๕)

มาตรา ๒๒ วาระการดำรงตำแหน่ง การพ้นจากตำแหน่ง และการประชุมของ อ.ก.ค.ศ. เขตพื้นที่การศึกษาให้นำความในมาตรา ๑๓ มาตรา ๑๔ มาตรา ๑๕ และมาตรา ๑๖ มาใช้บังคับโดยอนุโลม

มาตรา ๒๓ ให้ อ.ก.ค.ศ. เขตพื้นที่การศึกษามีอำนาจและหน้าที่ ดังต่อไปนี้

(๑) พิจารณากำหนดนโยบายการบริหารงานบุคคลสำหรับข้าราชการครูและบุคลากรทางการศึกษาในเขตพื้นที่การศึกษา รวมทั้งการกำหนดจำนวนและอัตราตำแหน่งและเกลี่ยอัตรากำลังให้สอดคล้องกับนโยบาย การบริหารงานบุคคล ระเบียบ หลักเกณฑ์และวิธีการที่ ก.ค.ศ. กำหนด

(๒) พิจารณาให้ความเห็นชอบการบรรจุและแต่งตั้งข้าราชการครูและบุคลากรทางการศึกษาในเขตพื้นที่การศึกษา

(๓) ให้ความเห็นชอบเกี่ยวกับการพิจารณาความดีความชอบของผู้บริหารสถานศึกษา ผู้บริหารการศึกษาในหน่วยงานการศึกษาในเขตพื้นที่การศึกษา และข้าราชการครูและบุคลากรทางการศึกษาในเขตพื้นที่การศึกษา

(๔) พิจารณาเกี่ยวกับเรื่องการดำเนินการทางวินัย การออกจากราชการ การอุทธรณ์ และการร้องทุกข์ตามที่กำหนดไว้ในพระราชบัญญัตินี้

(๕) ส่งเสริม สนับสนุนการพัฒนา การเสริมสร้างขวัญกำลังใจ การปกป้องคุ้มครองระบบ คุณธรรม การจัดสวัสดิการ และการยกย่องเชิดชูเกียรติข้าราชการครูและบุคลากรทางการศึกษาในหน่วยงาน การศึกษาของเขตพื้นที่การศึกษา

(๖) กำกับ ดูแล ติดตามและประเมินผลการบริหารงานบุคคลของข้าราชการครูและบุคลากร ทางการศึกษาในหน่วยงานการศึกษาในเขตพื้นที่การศึกษา

(๗) จัดทำและพัฒนาฐานข้อมูลข้าราชการครูและบุคลากรทางการศึกษาในหน่วยงานการศึกษา ในเขตพื้นที่การศึกษา

(๘) จัดทำรายงานประจำปีที่เกี่ยวข้องกับการบริหารงานบุคคลของข้าราชการครูและบุคลากรทาง การศึกษาในหน่วยงานการศึกษาเพื่อเสนอ ก.ค.ศ.

(๙) พิจารณาให้ความเห็นชอบเรื่องการบริหารงานบุคคลในเขตพื้นที่การศึกษาที่ไม่อยู่ในอำนาจ และหน้าที่ของผู้บริหารของหน่วยงานการศึกษา

(๑๐) ปฏิบัติหน้าที่อื่นตามที่บัญญัติไว้ในพระราชบัญญัตินี้ กฎหมายอื่น หรือตามที่ ก.ค.ศ. มอบหมาย

มาตรา ๒๔ ให้ผู้อำนวยการสำนักงานเขตพื้นที่การศึกษาเป็นผู้บริหารราชการในสำนักงานเขตพื้นที่ การศึกษาและเป็นผู้บังคับบัญชาของข้าราชการครูและบุคลากรทางการศึกษาในเขตพื้นที่การศึกษา และมีอำนาจหน้าที่ดังต่อไปนี้

(๑) รับผิดชอบในการปฏิบัติงานราชการที่เป็นอำนาจและหน้าที่ของ อ.ก.ค.ศ. เขตพื้นที่การศึกษา และตามที่ อ.ก.ค.ศ. เขตพื้นที่ศึกษามอบหมาย

(๒) เสนอแนะการบรรจุและแต่งตั้ง และการบริหารงานบุคคลในเรื่องอื่นที่อยู่ในอำนาจและหน้าที่ ของ อ.ก.ค.ศ. เขตพื้นที่การศึกษา

(๓) พิจารณาเสนอความดีความชอบของผู้บริหารสถานศึกษา ผู้บริหารการศึกษาในหน่วยงาน การศึกษาในเขตพื้นที่การศึกษา และข้าราชการครูและบุคลากรทางการศึกษาในสำนักงานเขตพื้นที่การศึกษา

(๔) จัดทำแผนและส่งเสริมการพัฒนาข้าราชการครูและบุคลากรทางการศึกษาในหน่วยงาน การศึกษาในเขตพื้นที่การศึกษา

(๕) จัดทำทะเบียนประวัติข้าราชการครูและบุคลากรทางการศึกษาในเขตพื้นที่การศึกษา

(๖) จัดทำมาตรฐานคุณภาพงาน กำหนดภาระงานขั้นต่ำ และเกณฑ์การประเมินผลงาน สำหรับข้าราชการครูและบุคลากรทางการศึกษาของสำนักงานเขตพื้นที่การศึกษา

(๓) ประเมินคุณภาพการบริหารงานบุคคลและจัดทำรายงานการบริหารงานบุคคลเสนอ อ.ก.ค.ศ. เขตพื้นที่การศึกษาเพื่อเสนอ ก.ค.ศ. ต่อไป

(๔) ปฏิบัติหน้าที่อื่นตามที่บัญญัติไว้ในพระราชบัญญัตินี้ กฎหมายอื่น หรือตามที่ ก.ค.ศ. มอบหมาย

มาตรา ๒๕ ในส่วนราชการอื่นนอกจากสำนักงานคณะกรรมการการศึกษาขั้นพื้นฐาน ให้ ก.ค.ศ. ตั้ง อ.ก.ค.ศ. เพื่อทำหน้าที่บริหารงานบุคคลสำหรับข้าราชการครูและบุคลากรทางการศึกษาในส่วนราชการนั้น ทั้งนี้ การตั้ง การพ้นจากตำแหน่งและขอบเขตการปฏิบัติหน้าที่ให้เป็นไปตามที่ ก.ค.ศ. กำหนด

บรรดาบทบัญญัติในพระราชบัญญัตินี้หรือในกฎหมายอื่นที่อ้างถึง อ.ก.ค.ศ. เขตพื้นที่การศึกษา ให้หมายถึง อ.ก.ค.ศ. ที่ ก.ค.ศ. ตั้งตามวรรคหนึ่งด้วย เว้นแต่ ก.ค.ศ. จะกำหนดเป็นอย่างอื่น

ให้นำบทบัญญัติในวรรคหนึ่งและวรรคสอง มาใช้บังคับกับหน่วยงานการศึกษาอื่นใดที่จำเป็นต้องมี อ.ก.ค.ศ. ของหน่วยงานการศึกษานั้นโดยเฉพาะด้วย

ในกรณีที่ว่าส่วนราชการตามวรรคหนึ่งมิใช่ส่วนราชการในกระทรวง ให้ ก.ค.ศ. มีอำนาจกำหนดหลักเกณฑ์การบริหารงานบุคคลเพื่อให้สอดคล้องกับการปฏิบัติราชการของข้าราชการครูและบุคลากรทางการศึกษาในส่วนราชการนั้น

มาตรา ๒๖ ให้คณะกรรมการสถานศึกษา มีอำนาจและหน้าที่เกี่ยวกับการบริหารงานบุคคลสำหรับข้าราชการครูและบุคลากรทางการศึกษาในสถานศึกษา ดังต่อไปนี้

(๑) กำกับ ดูแลการบริหารงานบุคคลในสถานศึกษาให้สอดคล้องกับนโยบาย กฎ ระเบียบ ข้อบังคับ หลักเกณฑ์และวิธีการตามที่ ก.ค.ศ. และ อ.ก.ค.ศ. เขตพื้นที่การศึกษา กำหนด

(๒) เสนอความต้องการจำนวนและอัตราตำแหน่งของข้าราชการครูและบุคลากรทางการศึกษาในสถานศึกษาเพื่อเสนอ อ.ก.ค.ศ. เขตพื้นที่การศึกษาพิจารณา

(๓) ให้ข้อคิดเห็นเกี่ยวกับการบริหารงานบุคคลของข้าราชการครูและบุคลากรทางการศึกษาในสถานศึกษาต่อผู้บริหารสถานศึกษา

(๔) ปฏิบัติหน้าที่อื่นตามที่บัญญัติไว้ในพระราชบัญญัตินี้ กฎหมายอื่น หรือตามที่ อ.ก.ค.ศ. เขตพื้นที่การศึกษามอบหมาย

ให้นำความในมาตรา ๑๖ มาใช้บังคับแก่คณะกรรมการสถานศึกษา โดยอนุโลม

มาตรา ๒๗ ให้ผู้บริหารสถานศึกษาเป็นผู้บังคับบัญชาของข้าราชการครูและบุคลากรทางการศึกษาในสถานศึกษา และมีอำนาจและหน้าที่ ดังต่อไปนี้



(๑) ควบคุม ดูแลให้การบริหารงานบุคคลในสถานศึกษาสอดคล้องกับนโยบาย กฎ ระเบียบ ข้อบังคับ หลักเกณฑ์และวิธีการตามที่ ก.ค.ศ. และ อ.ก.ค.ศ. เขตพื้นที่การศึกษา กำหนด

(๒) พิจารณาเสนอความดีความชอบของข้าราชการครูและบุคลากรทางการศึกษาในสถานศึกษา

(๓) ส่งเสริม สนับสนุนข้าราชการครูและบุคลากรทางการศึกษาในสถานศึกษาให้มีการพัฒนาอย่างต่อเนื่อง

(๔) จัดทำมาตรฐาน ภาระงานสำหรับข้าราชการครูและบุคลากรทางการศึกษาในสถานศึกษา

(๕) ประเมินผลการปฏิบัติงานตามมาตรฐานของข้าราชการครูและบุคลากรทางการศึกษา เพื่อเสนอ อ.ก.ค.ศ. เขตพื้นที่การศึกษา

(๖) ปฏิบัติหน้าที่อื่นตามที่บัญญัติไว้ในพระราชบัญญัตินี้ กฎหมายอื่นหรือตามที่ อ.ก.ค.ศ. เขตพื้นที่การศึกษาหรือคณะกรรมการสถานศึกษามอบหมาย

มาตรา ๒๘ ให้ผู้บริหารหน่วยงานการศึกษาที่เรียกชื่ออย่างอื่นตามที่ ก.ค.ศ. กำหนด เป็นผู้บังคับบัญชาและบริหารหน่วยงาน และให้นำมาตรา ๒๗ มาใช้บังคับแก่ผู้ดำรงตำแหน่งดังกล่าว โดยอนุโลม

## หมวด ๒

### บททั่วไป

มาตรา ๒๙ การดำเนินการตามพระราชบัญญัตินี้ให้เป็นไปตามหลักการบริหารกิจการบ้านเมืองที่ดี โดยยึดถือระบบคุณธรรม ความเสมอภาคระหว่างบุคคล และหลักการได้รับการปฏิบัติและการคุ้มครองสิทธิ อย่างเสมอภาคเท่าเทียมกัน

การเลือกปฏิบัติโดยไม่เป็นธรรม เพราะเหตุแห่งความแตกต่างในเรื่องถิ่นกำเนิด เชื้อชาติ ภาษา เพศ อายุ สภาพทางกายหรือสุขภาพ สถานะของบุคคล ฐานะทางเศรษฐกิจหรือสังคม ความเชื่อทาง ศาสนา การศึกษาอบรม หรือความคิดเห็นที่ไม่ตรงกันในเรื่องอื่นๆ จะกระทำมิได้

มาตรา ๓๐ ภายใต้บังคับกฎหมายว่าด้วยสภาครูและบุคลากรทางการศึกษาสำหรับการเป็น ผู้ประกอบวิชาชีพครูและบุคลากรทางการศึกษา ผู้ซึ่งจะเข้ารับราชการเป็นข้าราชการครูและบุคลากร ทางการศึกษาได้ต้องมีคุณสมบัติทั่วไป ดังต่อไปนี้

(๑) มีสัญชาติไทย

(๒) มีอายุไม่ต่ำกว่าสิบแปดปีบริบูรณ์

(๓) เป็นผู้เลื่อมใสในการปกครองระบอบประชาธิปไตยอันมีพระมหากษัตริย์ทรงเป็นประมุข ตามรัฐธรรมนูญแห่งราชอาณาจักรไทย

(๔) ไม่เป็นผู้ดำรงตำแหน่งทางการเมือง สมาชิกสภาท้องถิ่น หรือผู้บริหารท้องถิ่น

(๕) ไม่เป็นคนไร้ความสามารถ หรือจิตฟั่นเฟือนไม่สมประกอบ หรือเป็นโรคตามที่กำหนดในกฎ ก.ก.ศ.

(๖) ไม่เป็นผู้อยู่ในระหว่างถูกสั่งพักราชการ ถูกสั่งให้ออกจากราชการไว้ก่อนตามพระราชบัญญัตินี้ หรือตามกฎหมายอื่น หรือถูกสั่งพัก หรือเพิกถอนใบอนุญาตประกอบวิชาชีพตามหลักเกณฑ์ที่กำหนด ในกฎหมายองค์กรวิชาชีพนั้นๆ

(๗) ไม่เป็นผู้บกพร่องในศีลธรรมอันดีสำหรับการเป็นผู้ประกอบวิชาชีพครูและบุคลากรทางการศึกษา

(๘) ไม่เป็นกรรมการบริหารพรรคการเมืองหรือเจ้าหน้าที่ในพรรคการเมือง

(๙) ไม่เป็นบุคคลล้มละลาย

(๑๐) ไม่เป็นผู้เคยต้องโทษจำคุกโดยคำพิพากษาถึงที่สุดให้จำคุก เว้นแต่เป็นโทษสำหรับความผิด ที่ได้กระทำโดยประมาทหรือความผิดลหุโทษ

(๑๑) ไม่เป็นผู้เคยถูกลงโทษให้ออก ปลดออก หรือไล่ออกจากรัฐวิสาหกิจ องค์กรมหาชน หรือหน่วยงานอื่นของรัฐ หรือองค์การระหว่างประเทศ

(๑๒) ไม่เป็นผู้เคยถูกลงโทษให้ออก ปลดออก หรือไล่ออกเพราะกระทำผิดวินัยตามพระราชบัญญัตินี้ หรือตามกฎหมายอื่น

(๑๓) ไม่เป็นผู้เคยกระทำการทุจริตในการสอบเข้ารับราชการหรือเข้าปฏิบัติงานในหน่วยงานของรัฐ มาตรา ๓๑ อัตราเงินเดือน เงินวิทยฐานะ และเงินประจำตำแหน่งของข้าราชการครูและบุคลากรทางการศึกษา ให้เป็นไปตามกฎหมายว่าด้วยเงินเดือน เงินวิทยฐานะ และเงินประจำตำแหน่งข้าราชการครู และบุคลากรทางการศึกษา

อัตราเงินเดือน เงินประจำตำแหน่งสำหรับบุคลากรทางการศึกษาตามมาตรา ๓๘ ก. (๒) ให้นำบัญชีอัตราเงินเดือน และเงินประจำตำแหน่งของข้าราชการพลเรือนมาใช้บังคับโดยอนุโลม

เงินวิทยฐานะและเงินประจำตำแหน่งไม่ถือเป็นเงินเดือน

มาตรา ๓๒ เพื่อประโยชน์ในการออมทรัพย์ของข้าราชการครูและบุคลากรทางการศึกษา คณะรัฐมนตรีอาจวางระเบียบและวิธีการให้กระทรวงการคลังหักเงินเดือนของข้าราชการครูและบุคลากรทางการศึกษาเป็นเงินสะสมก็ได้ โดยคิดดอกเบี้ยเงินสะสมนั้นให้อัตราไม่ต่ำกว่าดอกเบี้ยเงินฝากประจำของ ธนาคารพาณิชย์

เงินสะสมและดอกเบี้ยนี้จะยกเว้นหรือให้กู้ยืมเพื่อดำเนินการตามโครงการสวัสดิการสำหรับข้าราชการครูและบุคลากรทางการศึกษา ตามระเบียบที่กระทรวงกำหนดโดยความเห็นชอบของคณะรัฐมนตรี

มาตรา ๓๓ ข้าราชการครูและบุคลากรทางการศึกษาอาจได้รับเงินเพิ่มสำหรับตำแหน่งที่มีเหตุพิเศษตามระเบียบที่ ก.ค.ศ. กำหนดโดยความเห็นชอบของคณะรัฐมนตรี

มาตรา ๓๔ ข้าราชการครูและบุคลากรทางการศึกษา อาจได้รับเงินเพิ่มค่าครองชีพชั่วคราวตามภาวะเศรษฐกิจ ทั้งนี้ ตามหลักเกณฑ์และวิธีการที่กำหนดในพระราชกฤษฎีกา

มาตรา ๓๕ วันเวลาทำงาน วันหยุดราชการตามประเพณี วันหยุดราชการประจำปี และการลาหยุดราชการของข้าราชการครูและบุคลากรทางการศึกษา ให้เป็นไปตามที่ ก.ค.ศ. กำหนด ในกรณี ก.ค.ศ. ยังมิได้กำหนดให้นำหลักเกณฑ์เกี่ยวกับเรื่องดังกล่าวที่ใช้กับข้าราชการพลเรือนมาใช้บังคับโดยอนุโลม

มาตรา ๓๖ เครื่องแบบของข้าราชการครูและบุคลากรทางการศึกษาและระเบียบการแต่งเครื่องแบบ ให้เป็นไปตามกฎหมายหรือระเบียบว่าด้วยการนั้น

มาตรา ๓๗ บำเหน็จบำนาญข้าราชการครูและบุคลากรทางการศึกษาให้เป็นไปตามกฎหมายว่าด้วยการนั้น

### หมวด ๓

#### การกำหนดตำแหน่ง

วิทยฐานะ และการให้ได้รับเงินเดือน เงินวิทยฐานะ และเงินประจำตำแหน่ง

มาตรา ๓๘ ตำแหน่งข้าราชการครูและบุคลากรทางการศึกษามี ๓ ประเภทดังนี้

ก. ตำแหน่งซึ่งมีหน้าที่เป็นผู้สอนในหน่วยงานการศึกษา ได้แก่ ตำแหน่งดังต่อไปนี้

(๑) ครูผู้ช่วย

(๒) ครู

(๓) อาจารย์

(๔) ผู้ช่วยศาสตราจารย์

(๕) รองศาสตราจารย์

(๖) ศาสตราจารย์

ตำแหน่งใน (๑) และ (๒) จะมีในหน่วยงานการศึกษาใดก็ได้ ส่วนตำแหน่งใน (๓) ถึง (๖) ให้มีในหน่วยงานการศึกษาที่สอนระดับปริญญา

ข. ตำแหน่งผู้บริหารสถานศึกษาและผู้บริหารการศึกษา ได้แก่ ตำแหน่งดังต่อไปนี้

- (๑) รองผู้อำนวยการสถานศึกษา
- (๒) ผู้อำนวยการสถานศึกษา
- (๓) รองผู้อำนวยการสำนักงานเขตพื้นที่การศึกษา
- (๔) ผู้อำนวยการสำนักงานเขตพื้นที่การศึกษา
- (๕) รองอธิการบดี
- (๖) อธิการบดี
- (๗) ตำแหน่งที่เรียกชื่ออย่างอื่นตามที่ ก.ค.ศ. กำหนด

ตำแหน่งผู้บริหารใน (๑) และ (๒) ให้มีในสถานศึกษาและหน่วยงานการศึกษาตามประกาศกระทรวง ตำแหน่งผู้บริหารใน (๓) และ (๔) ให้มีในสำนักงานเขตพื้นที่การศึกษา ตำแหน่งผู้บริหารใน (๕) และ (๖) ให้มีในหน่วยงานการศึกษาที่สอนระดับปริญญา

ค. ตำแหน่งบุคลากรทางการศึกษาอื่น มีดังต่อไปนี้

- (๑) ศึกษานิเทศก์
- (๒) ตำแหน่งที่เรียกชื่ออย่างอื่นตามที่ ก.ค.ศ. กำหนด หรือตำแหน่งของข้าราชการที่ ก.ค.ศ.

นำมาใช้กำหนดให้เป็นตำแหน่งข้าราชการครูและบุคลากรทางการศึกษาตามพระราชบัญญัตินี้

การกำหนดระดับตำแหน่ง และการให้ได้รับเงินเดือนและเงินประจำตำแหน่งของตำแหน่งบุคลากรทางการศึกษาอื่นตาม ค. (๒) ให้เป็นไปตามที่กำหนดในกฎ ก.ค.ศ. โดยให้นำกฎหมายว่าด้วยระเบียบข้าราชการพลเรือนในส่วนที่เกี่ยวข้องกับการกำหนดตำแหน่ง และการให้ได้รับเงินเดือนและเงินประจำตำแหน่งของข้าราชการพลเรือนสามัญมาใช้บังคับโดยอนุโลม

มาตรา ๓๕ ให้ตำแหน่งข้าราชการครูและบุคลากรทางการศึกษาดังต่อไปนี้ เป็นตำแหน่งที่มีวิทยฐานะ ได้แก่

ก. ตำแหน่งครู มีวิทยฐานะ ดังต่อไปนี้

- (๑) ครูชำนาญการ
- (๒) ครูชำนาญการพิเศษ
- (๓) ครูเชี่ยวชาญ
- (๔) ครูเชี่ยวชาญพิเศษ

ข. ตำแหน่งผู้บริหารสถานศึกษา มีวิทยฐานะ ดังต่อไปนี้

- (๑) รองผู้อำนวยการชำนาญการ
- (๒) รองผู้อำนวยการชำนาญการพิเศษ
- (๓) รองผู้อำนวยการเชี่ยวชาญ
- (๔) ผู้อำนวยการชำนาญการ
- (๕) ผู้อำนวยการชำนาญการพิเศษ
- (๖) ผู้อำนวยการเชี่ยวชาญ
- (๗) ผู้อำนวยการเชี่ยวชาญพิเศษ

ค. ตำแหน่งผู้บริหารการศึกษา มีวิทยฐานะ ดังต่อไปนี้

- (๑) รองผู้อำนวยการสำนักงานเขตพื้นที่การศึกษาชำนาญการพิเศษ
- (๒) รองผู้อำนวยการสำนักงานเขตพื้นที่การศึกษาเชี่ยวชาญ
- (๓) ผู้อำนวยการสำนักงานเขตพื้นที่การศึกษาเชี่ยวชาญ
- (๔) ผู้อำนวยการสำนักงานเขตพื้นที่การศึกษาเชี่ยวชาญพิเศษ

ง. ตำแหน่งศึกษานิเทศก์ มีวิทยฐานะ ดังต่อไปนี้

- (๑) ศึกษานิเทศก์ชำนาญการ
- (๒) ศึกษานิเทศก์ชำนาญการพิเศษ
- (๓) ศึกษานิเทศก์เชี่ยวชาญ
- (๔) ศึกษานิเทศก์เชี่ยวชาญพิเศษ

จ. ตำแหน่งที่เรียกชื่ออย่างอื่นตามที่ ก.ค.ศ. กำหนดให้มีวิทยฐานะ

มาตรา ๔๐ ให้ตำแหน่งคณาจารย์ดังต่อไปนี้ เป็นตำแหน่งทางวิชาการ

- (ก) อาจารย์
- (ข) ผู้ช่วยศาสตราจารย์
- (ค) รองศาสตราจารย์
- (ง) ศาสตราจารย์

การกำหนดระดับตำแหน่ง และการให้ได้รับเงินเดือนและเงินประจำตำแหน่งตามวรรคหนึ่ง ให้เป็นไปตามที่กำหนดในกฎ ก.ค.ศ. โดยให้นำกฎหมายว่าด้วยระเบียบข้าราชการพลเรือนในสถาบันอุดมศึกษา มาใช้บังคับโดยอนุโลม

มาตรา ๔๑ ตำแหน่งข้าราชการครูและบุคลากรทางการศึกษา จะมีในหน่วยงานการศึกษาใด จำนวนเท่าใด และต้องใช้คุณสมบัติเฉพาะสำหรับตำแหน่งอย่างไร ให้เป็นไปตามที่ ก.ค.ศ. กำหนด

มาตรา ๔๒ ให้ ก.ค.ศ. จัดทำมาตรฐานตำแหน่ง มาตรฐานวิทยฐานะและมาตรฐานตำแหน่งทางวิชาการของข้าราชการครูและบุคลากรทางการศึกษาไว้เป็นบรรทัดฐานทุกตำแหน่ง ทุกวิทยฐานะ เพื่อใช้ในการปฏิบัติงาน ทั้งนี้ โดยคำนึงถึงมาตรฐานวิชาชีพ คุณวุฒิการศึกษา การอบรม ประสบการณ์ ระยะเวลาการปฏิบัติงาน คุณภาพการปฏิบัติงาน หรือผลงานที่เกิดขึ้นจากการปฏิบัติหน้าที่

ในการจัดทำมาตรฐานตำแหน่งทุกตำแหน่ง ให้จำแนกตำแหน่งเป็นประเภทและสายงานตาม ลักษณะงาน และจัดตำแหน่งในประเภทและสายงานที่มีลักษณะงานอย่างเดียวกันหรือคล้ายคลึงกัน ให้อยู่ในตำแหน่งประเภทหรือสายงานเดียวกัน หรือโดยประมาณเป็นกลุ่มเดียวกัน โดยแสดงชื่อตำแหน่ง หน้าที่และความรับผิดชอบของตำแหน่ง ลักษณะงานที่ปฏิบัติ และคุณสมบัติเฉพาะสำหรับตำแหน่ง ของผู้ที่ดำรงตำแหน่งนั้น

มาตรา ๔๓ ให้ ก.ค.ศ. หรือผู้ที่ ก.ค.ศ. มอบหมายตรวจสอบการกำหนดตำแหน่ง และการใช้ตำแหน่งข้าราชการครูและบุคลากรทางการศึกษาให้เหมาะสม ในกรณีที่ลักษณะหน้าที่และความรับผิดชอบ ปริมาณงาน คุณภาพงานของตำแหน่งข้าราชการครูและบุคลากรทางการศึกษา ตำแหน่งใด ที่ ก.ค.ศ. กำหนดเปลี่ยนแปลงไป ให้ ก.ค.ศ. หรือผู้ที่ ก.ค.ศ. มอบหมาย พิจารณาปรับปรุง การกำหนดตำแหน่งนั้นใหม่ให้เหมาะสมตามหลักเกณฑ์และวิธีการที่ ก.ค.ศ. กำหนด

มาตรา ๔๔ ให้ข้าราชการครูและบุคลากรทางการศึกษาได้รับเงินเดือน เงินวิทยฐานะ และเงินประจำตำแหน่งตามกฎหมายว่าด้วยเงินเดือน เงินวิทยฐานะ และเงินประจำตำแหน่งข้าราชการครู และบุคลากรทางการศึกษา

ผู้ใดจะได้รับแต่งตั้งให้ดำรงตำแหน่งใด วิทยฐานะใด จะได้รับเงินเดือนอย่างไร ตามมาตรา ๓๑ ให้เป็นไปตามที่ ก.ค.ศ. กำหนด โดยให้ได้รับเงินเดือนในขั้นต่ำของอันดับ ในกรณีที่จะให้ได้รับเงินเดือน สูงกว่าหรือต่ำกว่าขั้นต่ำหรือสูงกว่าขั้นสูงของอันดับ ให้เป็นไปตามหลักเกณฑ์และวิธีการที่กำหนดในกฎ ก.ค.ศ.

#### หมวด ๔

#### การบรรจุและการแต่งตั้ง

มาตรา ๔๕ การบรรจุบุคคลเข้ารับราชการเป็นข้าราชการครูและบุคลากรทางการศึกษา เพื่อแต่งตั้ง ให้ดำรงตำแหน่งใด ให้บรรจุและแต่งตั้งจากผู้สอบแข่งขันได้สำหรับตำแหน่งนั้น โดยบรรจุและแต่งตั้ง ตามลำดับที่ในบัญชีผู้สอบแข่งขันได้

ความในวรรคหนึ่งมิให้นำมาใช้บังคับสำหรับการบรรจุและแต่งตั้งบุคคลเข้ารับราชการตามมาตรา ๕๐ มาตรา ๕๑ มาตรา ๕๒ มาตรา ๕๓ มาตรา ๖๔ มาตรา ๖๕ มาตรา ๖๖ และมาตรา ๖๗

มาตรา ๔๖ ผู้สมัครสอบแข่งขันเพื่อบรรจุและแต่งตั้งเป็นข้าราชการครูและบุคลากรทางการศึกษาดำรงใด ต้องมีคุณสมบัติทั่วไปตามมาตรา ๓๐ และต้องมีคุณสมบัติเฉพาะสำหรับตำแหน่งตามมาตรฐานตำแหน่งนั้นตามมาตรา ๔๒

สำหรับผู้ดำรงตำแหน่งตามมาตรา ๓๐ (๔) และ (๘) ให้มีสิทธิสมัครสอบแข่งขันได้แต่จะมีสิทธิได้รับการบรรจุและแต่งตั้งเป็นข้าราชการตามที่สอบแข่งขันได้ก็ต่อเมื่อพ้นจากตำแหน่งนั้นๆ แล้ว

มาตรา ๔๗ ให้ อ.ก.ค.ศ. เขตพื้นที่การศึกษา เป็นผู้ดำเนินการสอบแข่งขันเพื่อบรรจุและแต่งตั้งบุคคลเข้ารับราชการเป็นข้าราชการครูและบุคลากรทางการศึกษา

ในกรณีที่หน่วยงานการศึกษาใดมีความพร้อมตามหลักเกณฑ์และวิธีการที่ ก.ค.ศ. กำหนด ให้ อ.ก.ค.ศ. เขตพื้นที่การศึกษามอบให้หน่วยงานการศึกษานั้นเป็นผู้ดำเนินการสอบแข่งขัน

หลักสูตร วิธีการสอบแข่งขัน และวิธีดำเนินการที่เกี่ยวกับการสอบแข่งขัน ตลอดจนเกณฑ์ตัดสินการขึ้นบัญชีผู้สอบแข่งขันได้ การนำรายชื่อผู้สอบแข่งขันได้ในบัญชีหนึ่งไปขึ้นบัญชีเป็นผู้สอบแข่งขันได้ในบัญชีอื่น และการยกเลิกบัญชีผู้สอบแข่งขันได้ ให้เป็นไปตามที่ ก.ค.ศ. กำหนด

มาตรา ๔๘ อ.ก.ค.ศ. เขตพื้นที่การศึกษาหรือหน่วยงานการศึกษาอาจรับสมัครสอบแข่งขันเฉพาะบุคคลที่มีคุณสมบัติพิเศษในสาขาวิชาใดได้ ทั้งนี้ ผู้สมัครสอบแข่งขันต้องมีคุณสมบัติพิเศษในสาขาวิชานั้นๆ ตามที่ ก.ค.ศ. กำหนด

มาตรา ๔๙ ผู้ได้รับการบรรจุและแต่งตั้งเข้ารับราชการเป็นข้าราชการครูและบุคลากรทางการศึกษาตามมาตรา ๔๕ วรรคหนึ่ง มาตรา ๕๐ มาตรา ๕๑ มาตรา ๕๓ มาตรา ๖๔ มาตรา ๖๕ มาตรา ๖๖ และมาตรา ๖๗ หากภายหลังปรากฏว่าผู้นั้นขาดคุณสมบัติทั่วไป หรือขาดคุณสมบัติตามมาตรฐานตำแหน่งตามมาตรา ๔๒ หรือขาดคุณสมบัติพิเศษตามมาตรา ๔๘ อยู่ก่อนก็ดี หรือมีกรณีต้องหาอยู่ก่อนและภายหลังปรากฏว่าเป็นผู้ขาดคุณสมบัติเนื่องจากกรณีต้องหานั้นก็ดี ให้ผู้มีอำนาจตามมาตรา ๕๓ สั่งให้ผู้นั้นออกจากราชการโดยพลัน แต่ทั้งนี้ไม่กระทบกระเทือนถึงการใดที่ผู้นั้นได้ปฏิบัติไปตามอำนาจและหน้าที่ และการรับเงินเดือนหรือผลประโยชน์อื่นใดที่ได้รับหรือมีสิทธิจะได้รับจากทางราชการก่อนมีคำสั่งให้ออกจากราชการนั้น และถ้าการเข้ารับราชการเป็นไปโดยสุจริตแล้ว ให้ถือว่าเป็นการสั่งให้ออกจากราชการเพื่อรับบำเหน็จบำนาญเหตุทดแทนตามกฎหมายว่าด้วยบำเหน็จบำนาญข้าราชการ

มาตรา ๕๐ ในกรณีที่มีความจำเป็นหรือมีเหตุพิเศษที่ อ.ก.ค.ศ. เขตพื้นที่การศึกษาไม่สามารถดำเนินการสอบแข่งขันได้ หรือการสอบแข่งขันอาจทำให้ไม่ได้บุคคลต้องตามประสงค์ของทางราชการ อ.ก.ค.ศ. เขตพื้นที่การศึกษาอาจคัดเลือกบุคคลเพื่อบรรจุและแต่งตั้งเป็นข้าราชการครูและบุคลากรทางการศึกษาโดยวิธีอื่นได้ ทั้งนี้ ตามหลักเกณฑ์และวิธีการที่ ก.ค.ศ. กำหนด

มาตรา ๕๑ หน่วยงานการศึกษาใดมีเหตุผลและความจำเป็นอย่างยิ่งเพื่อประโยชน์แก่ราชการที่จะต้องบรรจุและแต่งตั้งบุคคลซึ่งมีความรู้ ความสามารถ มีความชำนาญหรือเชี่ยวชาญระดับสูงเข้ารับราชการเป็นข้าราชการครูและบุคลากรทางการศึกษา ให้หน่วยงานการศึกษาดำเนินการขอความเห็นชอบจาก อ.ก.ค.ศ. เขตพื้นที่การศึกษา ก่อน แล้วให้ขออนุมัติจาก ก.ค.ศ. เมื่อ ก.ค.ศ. ได้พิจารณาอนุมัติให้ส่งบรรจุและแต่งตั้งในตำแหน่งใด วิทยฐานะใด และกำหนดเงินเดือนที่จะให้ได้รับแล้ว ให้ผู้มีอำนาจตามมาตรา ๕๓ ส่งบรรจุและแต่งตั้งได้ ตามหลักเกณฑ์และวิธีการที่ ก.ค.ศ. กำหนด

มาตรา ๕๒ นอกจากการบรรจุและแต่งตั้งให้บุคคลเข้ารับราชการเป็นข้าราชการครูและบุคลากรทางการศึกษาแล้ว ก.ค.ศ. อาจกำหนดให้ตำแหน่งข้าราชการครูและบุคลากรทางการศึกษาบางตำแหน่งเป็นสัญญาจ้างปฏิบัติงานรายปีหรือโดยมีกำหนดเวลาตามระเบียบที่ ก.ค.ศ. กำหนด โดยความเห็นชอบของกระทรวงการคลัง หรือเป็นพนักงานราชการ โดยไม่ต้องเป็นข้าราชการก็ได้

ในกรณีที่ผู้ได้รับการบรรจุและแต่งตั้งตามวรรคหนึ่งเป็นบุคคลภายนอก และ ก.ค.ศ. กำหนดให้มีสถานภาพเป็นข้าราชการ ให้ผู้นั้นมีสิทธิหน้าที่และได้รับสิทธิประโยชน์อื่น ๆ เช่นเดียวกับข้าราชการครูและบุคลากรทางการศึกษาตามพระราชบัญญัตินี้ในระหว่างสัญญาจ้าง เว้นแต่สัญญาจ้างนั้นจะได้กำหนดไว้เป็นอย่างอื่น หรือกำหนดยกเว้นเป็นกรณีเฉพาะไว้

ให้นำบทบัญญัติในเรื่องคุณสมบัติทั่วไป คุณสมบัติเฉพาะสำหรับตำแหน่ง การสรรหาและการบรรจุและแต่งตั้งของข้าราชการครูและบุคลากรทางการศึกษามาใช้บังคับกับผู้ดำรงตำแหน่งตามเงื่อนไขในวรรคหนึ่งหรือวรรคสองโดยอนุโลม ทั้งนี้ ตามที่กำหนดในระเบียบ ก.ค.ศ.

มาตรา ๕๓ ภายใต้บังคับมาตรา ๔๕ วรรคหนึ่ง มาตรา ๕๐ มาตรา ๕๑ มาตรา ๕๔ มาตรา ๖๔ มาตรา ๖๕ มาตรา ๖๖ และมาตรา ๖๗ การบรรจุและแต่งตั้งข้าราชการครูและบุคลากรทางการศึกษา ผู้มีอำนาจดังต่อไปนี้เป็นผู้มีอำนาจส่งบรรจุและแต่งตั้ง

(๑) การบรรจุและแต่งตั้งตำแหน่งซึ่งมีวิทยฐานะเชี่ยวชาญพิเศษ เมื่อได้รับอนุมัติจาก ก.ค.ศ. แล้ว ให้ผู้บังคับบัญชาสูงสุดของส่วนราชการที่ผู้นั้นสังกัดอยู่เป็นผู้มีอำนาจส่งบรรจุและให้รัฐมนตรีเจ้าสังกัดนำเสนอนายกรัฐมนตรีเพื่อนำความกราบบังคมทูลเพื่อทรงพระกรุณาโปรดเกล้า ฯ แต่งตั้ง



(๒) การบรรจุและแต่งตั้งให้ดำรงตำแหน่งผู้อำนวยการสำนักงานเขตพื้นที่การศึกษา และตำแหน่งผู้อำนวยการสำนักงานเขตพื้นที่การศึกษาเชี่ยวชาญ ให้เลขาธิการคณะกรรมการการศึกษาขั้นพื้นฐานเป็นผู้มีอำนาจสั่งบรรจุและแต่งตั้ง โดยอนุมัติ ก.ค.ศ.

(๓) การบรรจุและแต่งตั้งให้ดำรงตำแหน่งรองผู้อำนวยการสถานศึกษา ตำแหน่งผู้อำนวยการสถานศึกษา ตำแหน่งรองผู้อำนวยการสำนักงานเขตพื้นที่การศึกษา ตำแหน่งผู้บริหารที่เรียกชื่ออย่างอื่น ตามมาตรา ๓๘ ข. (๓) ตำแหน่งศึกษานิเทศก์ ตำแหน่งบุคลากรทางการศึกษาอื่นตามมาตรา ๓๘ ค. (๒) ในสำนักงานเขตพื้นที่การศึกษา ตำแหน่งซึ่งมีวิทยฐานะชำนาญการ ตำแหน่งซึ่งมีวิทยฐานะชำนาญการพิเศษ และตำแหน่งซึ่งมีวิทยฐานะเชี่ยวชาญ ให้ผู้อำนวยการสำนักงานเขตพื้นที่การศึกษาเป็นผู้มีอำนาจสั่งบรรจุและแต่งตั้ง โดยอนุมัติ อ.ก.ค.ศ. เขตพื้นที่การศึกษา

(๔) การบรรจุและแต่งตั้งให้ดำรงตำแหน่งครูผู้ช่วย ตำแหน่งครู และตำแหน่งบุคลากรทางการศึกษาอื่นตามมาตรา ๓๘ ค. (๒) ในสถานศึกษา ให้ผู้อำนวยการสถานศึกษาเป็นผู้มีอำนาจสั่งบรรจุและแต่งตั้ง โดยอนุมัติ อ.ก.ค.ศ. เขตพื้นที่การศึกษา

(๕) การบรรจุและแต่งตั้งข้าราชการครูและบุคลากรทางการศึกษาซึ่งมีได้อยู่ในสังกัดเขตพื้นที่การศึกษา ให้ผู้บังคับบัญชาสูงสุดของส่วนราชการที่ผู้นั้นสังกัดอยู่เป็นผู้มีอำนาจสั่งบรรจุและแต่งตั้ง โดยอนุมัติ ก.ค.ศ. หรือ อ.ก.ค.ศ. ที่ ก.ค.ศ. มอบหมาย เว้นแต่ตำแหน่งซึ่งมีวิทยฐานะเชี่ยวชาญพิเศษ ให้ดำเนินการตาม (๑) โดยอนุโลม

(๖) การบรรจุและแต่งตั้งตำแหน่งอาจารย์ ตำแหน่งผู้ช่วยศาสตราจารย์ ตำแหน่งรองศาสตราจารย์ และตำแหน่งศาสตราจารย์ ตามมาตรา ๓๘ ก. (๓) ถึง (๖) และตำแหน่งรองอธิการบดี และตำแหน่งอธิการบดี ตามมาตรา ๓๘ ข. (๕) และ (๖) ให้นำกฎหมายว่าด้วยระเบียบข้าราชการพลเรือนในสถาบันอุดมศึกษามาใช้บังคับโดยอนุโลม

ให้มีคณะกรรมการสรรหาผู้ดำรงตำแหน่งผู้อำนวยการสำนักงานเขตพื้นที่การศึกษาตามวรรคหนึ่ง (๒) ประกอบด้วย ปลัดกระทรวงศึกษาธิการ เป็นประธานกรรมการ เลขาธิการสภาการศึกษา เลขาธิการคณะกรรมการการศึกษาขั้นพื้นฐาน เลขาธิการคณะกรรมการการอาชีวศึกษา เลขาธิการคณะกรรมการการอุดมศึกษา เลขาธิการคุรุสภา เป็นกรรมการ และเลขาธิการ ก.ค.ศ. เป็นกรรมการและเลขานุการ ทำหน้าที่คัดเลือกบุคคลที่สมควรได้รับการบรรจุและแต่งตั้งให้ดำรงตำแหน่งผู้อำนวยการสำนักงานเขตพื้นที่การศึกษาตามจำนวนเขตพื้นที่การศึกษา

คุณสมบัติ หลักเกณฑ์และวิธีการคัดเลือก ให้เป็นไปตามที่ ก.ค.ศ. กำหนด

บรรดาบทบัญญัติแห่งพระราชบัญญัตินี้ ที่บัญญัติถึงผู้มีอำนาจตามมาตรา ๕๓ ให้หมายถึงผู้มีอำนาจสั่งบรรจุตามวรรคหนึ่ง (๑) หรือผู้มีอำนาจสั่งบรรจุและแต่งตั้งตามวรรคหนึ่ง (๒) (๓) (๔) (๕) หรือ (๖) แล้วแต่กรณี

มาตรา ๕๔ การให้ข้าราชการครูและบุคลากรทางการศึกษามีวิทยฐานะใด และการเลื่อนเป็นวิทยฐานะใดต้องเป็นไปตามมาตรฐานวิทยฐานะตามมาตรา ๔๒ ซึ่งผ่านการประเมิน ทั้งนี้ ให้คำนึงถึงความประพฤติด้านวินัย คุณธรรม จริยธรรม จรรยาบรรณวิชาชีพ ประสบการณ์ คุณภาพการปฏิบัติงาน ความชำนาญ ความเชี่ยวชาญ ผลงานที่เกิดจากการปฏิบัติหน้าที่ในด้านการเรียน การสอน ตามหลักเกณฑ์และวิธีการที่ ก.ค.ศ. กำหนด

มาตรา ๕๕ ให้มีการประเมินตำแหน่งและวิทยฐานะสำหรับตำแหน่งที่มีใบอนุญาตประกอบวิชาชีพเป็นระยะๆ เพื่อดำรงไว้ซึ่งความรู้ ความสามารถ ความชำนาญการ หรือความเชี่ยวชาญในตำแหน่งและวิทยฐานะที่ได้รับการบรรจุและแต่งตั้ง ทั้งนี้ ตามหลักเกณฑ์และวิธีการที่ ก.ค.ศ. กำหนด

กรณีที่ข้าราชการครูและบุคลากรทางการศึกษาผู้ใดไม่ผ่านการประเมินผลการปฏิบัติงานตามหลักเกณฑ์และวิธีการที่ ก.ค.ศ. กำหนด ให้ดำเนินการตามความเหมาะสม ดังต่อไปนี้

(๑) ให้มีการพัฒนาข้าราชการผู้นั้นให้สามารถปฏิบัติงานในหน้าที่ได้อย่างมีประสิทธิภาพและเกิดประสิทธิผล เพื่อให้สามารถผ่านการประเมินผลการปฏิบัติงานได้

(๒) ให้ดำเนินการในมาตรการเกี่ยวกับการเลื่อนขั้นเงินเดือนข้าราชการครูและบุคลากรทางการศึกษาตามมาตรา ๗๓ หรือเงินเดือนประจำตำแหน่ง หรือเงินวิทยฐานะ แล้วแต่กรณี

(๓) ในกรณีที่ผู้ใดไม่สามารถปฏิบัติราชการให้มีประสิทธิภาพและเกิดประสิทธิผลในระดับที่กำหนด ให้ผู้มีอำนาจตามมาตรา ๕๓ สั่งให้ผู้นั้นออกจากราชการตามมาตรา ๑๑๐ (๖)

การดำเนินการตามวรรคสองให้เป็นไปตามหลักเกณฑ์และวิธีการที่ ก.ค.ศ. กำหนด

มาตรา ๕๖ ผู้ใดได้รับการบรรจุและแต่งตั้งให้เข้ารับราชการเป็นข้าราชการครูและบุคลากรทางการศึกษา และแต่งตั้งให้ดำรงตำแหน่งตามมาตรา ๔๕ วรรคหนึ่ง หรือมาตรา ๕๐ และมีใช้ราชการหรือพนักงานส่วนท้องถิ่นหรือข้าราชการอื่นที่อยู่ในระหว่างทดลองปฏิบัติหน้าที่ราชการ ซึ่งโอนมาบรรจุเป็นข้าราชการครูและบุคลากรทางการศึกษาและแต่งตั้งให้ดำรงตำแหน่งตามมาตรา ๕๔ ให้ทดลองปฏิบัติหน้าที่ราชการในตำแหน่งนั้นเป็นเวลาตามที่กำหนดในกฎ ก.ค.ศ. เว้นแต่ผู้ใดได้รับการบรรจุและแต่งตั้งในตำแหน่งครู ให้ผู้นั้นเตรียมความพร้อมและพัฒนาอย่างเข้มในตำแหน่งครูผู้ช่วย เป็นเวลาสองปีก่อนแต่งตั้งให้ดำรงตำแหน่งครู ตามหลักเกณฑ์และวิธีการที่กำหนดในกฎ ก.ค.ศ.

ถ้าในระหว่างทดลองปฏิบัติหน้าที่ราชการหรือเตรียมความพร้อมและพัฒนาอย่างเข้ม แล้วแต่กรณี ผู้มีอำนาจตามมาตรา ๕๓ พิจารณาเห็นว่าข้าราชการครูและบุคลากรทางการศึกษาผู้ใดมีความประพฤติไม่ดี หรือไม่มีความรู้ หรือไม่มีคุณสมบัติเหมาะสม หรือมีผลการประเมินทดลองปฏิบัติหน้าที่ราชการหรือเตรียมความพร้อมและพัฒนาอย่างเข้มอยู่ต่ำกว่าเกณฑ์ที่ ก.ค.ศ. กำหนด โดยไม่ควรรับราชการต่อไปก็ให้สั่งให้ผู้นั้นออกจากราชการได้ ไม่ว่าจะครบกำหนดเวลาทดลองปฏิบัติหน้าที่ราชการหรือเตรียมความพร้อมและพัฒนาอย่างเข้มหรือไม่ก็ตาม ถ้าพ้นกำหนดเวลาทดลองปฏิบัติหน้าที่ราชการหรือเตรียมความพร้อมและพัฒนาอย่างเข้มดังกล่าวแล้ว และผู้มีอำนาจตามมาตรา ๕๓ พิจารณาเห็นว่า ควรให้ผู้นั้นรับราชการต่อไป ก็สั่งให้ผู้นั้นปฏิบัติหน้าที่ในตำแหน่งหรือวิทยฐานะที่จะได้รับแต่งตั้งต่อไป และให้รายงานหัวหน้าส่วนราชการ ผู้อำนวยการสำนักงานเขตพื้นที่การศึกษา หรือ อ.ก.ค.ศ. เขตพื้นที่การศึกษา แล้วแต่กรณี

ข้าราชการครูและบุคลากรทางการศึกษาผู้ใดซึ่งอยู่ในระหว่างทดลองปฏิบัติหน้าที่ราชการหรือเตรียมความพร้อมและพัฒนาอย่างเข้ม แล้วแต่กรณี ถูกสั่งให้ออกจากราชการเพื่อไปรับราชการทหาร ตามมาตรา ๖๖ และต่อมาปรากฏว่าผู้นั้นมีกรณีจะต้องถูกสั่งให้ออกจากราชการตามวรรคสองหรือตามมาตรานี้ ก็ให้ผู้มีอำนาจตามมาตรา ๕๓ หรือผู้มีอำนาจตามมาตรานี้แล้วแต่กรณี มีอำนาจเปลี่ยนแปลงคำสั่งให้ออกตามมาตรา ๖๖ เป็นให้ออกจากราชการตามวรรคสอง หรือมาตรานี้ได้

ผู้อยู่ในระหว่างทดลองปฏิบัติหน้าที่ราชการหรือเตรียมความพร้อมและพัฒนาอย่างเข้มในตำแหน่งใด ถ้าได้รับแต่งตั้งให้ดำรงตำแหน่งอื่นให้เริ่มทดลองปฏิบัติหน้าที่ราชการหรือเตรียมความพร้อมและพัฒนาอย่างเข้มใหม่

ผู้อยู่ในระหว่างทดลองปฏิบัติหน้าที่ราชการหรือเตรียมความพร้อมและพัฒนาอย่างเข้ม ผู้ใดถูกกล่าวหาว่ากระทำความผิดอาญาหรือกระทำความผิดวินัย โดยมีมูลตามที่กล่าวหาว่าได้กระทำความผิดดังกล่าว ให้ผู้บังคับบัญชาดำเนินการทางวินัยได้ตามที่บัญญัติไว้ในพระราชบัญญัตินี้ หรือเมื่อมีกรณีที่บุคคลดังกล่าว จะต้องออกจากราชการตามวรรคสองหรือวรรคสามหรือตามมาตรานี้ ก็ให้ผู้มีอำนาจตามมาตรา ๕๓ หรือผู้มีอำนาจตามมาตรานี้ สั่งลงโทษหรือสั่งให้ผู้นั้นออกจากราชการ แล้วแต่กรณี

ผู้ใดถูกสั่งให้ออกจากราชการตามวรรคสองหรือวรรคสาม หรือสั่งให้ออกจากราชการตามมาตรานี้ ในระหว่างทดลองปฏิบัติหน้าที่ราชการหรือเตรียมความพร้อมและพัฒนาอย่างเข้ม ที่มีใช่เป็นการถูกลงโทษ ปลดออก หรือไล่ออก ให้ถือเสมือนว่าผู้นั้นไม่เคยเป็นข้าราชการครูและบุคลากรทางการศึกษา แต่ทั้งนี้ ไม่กระทบกระเทือนถึงการปฏิบัติหน้าที่ราชการหรือเตรียมความพร้อมและพัฒนาอย่างเข้ม หรือการรับเงินเดือนหรือผลประโยชน์อื่นใดที่ได้รับหรือมีสิทธิจะได้รับจากทางราชการในระหว่างที่ผู้นั้นอยู่ในระหว่างทดลองปฏิบัติหน้าที่ราชการหรือเตรียมความพร้อมและพัฒนาอย่างเข้ม

มาตรา ๕๗ การเปลี่ยนตำแหน่ง การย้ายและการโอนของข้าราชการครูและบุคลากรทางการศึกษา ให้เป็นไปตามที่ ก.ค.ศ. กำหนด

ข้าราชการครูและบุคลากรทางการศึกษาผู้ใดถูกพักใช้ใบอนุญาตประกอบวิชาชีพตามกฎหมายว่าด้วยสภาครูและบุคลากรทางการศึกษา ผู้นั้นอาจถูกเปลี่ยนตำแหน่งหรือย้ายตามวรรคหนึ่งได้ เว้นแต่ถูกสั่งพักราชการ หรือถูกสั่งให้ออกจากราชการไว้ก่อน หรือถูกสั่งให้ออกจากราชการไว้ก่อนในกรณีอื่น ตามมาตรา ๑๑๕

มาตรา ๕๘ การโอนพนักงานส่วนท้องถิ่นตามกฎหมายว่าด้วยระเบียบบริหารงานบุคคลส่วนท้องถิ่นที่มีสำนักงานวิสามัญ และการโอนข้าราชการอื่นที่มีใช้ข้าราชการครูและบุคลากรทางการศึกษา ตามพระราชบัญญัตินี้ และมีใช้ข้าราชการการเมือง มาบรรจุและแต่งตั้งเป็นข้าราชการครูและบุคลากรทางการศึกษา อาจทำได้หากบุคคลนั้นสมัครใจ โดยให้ผู้มีอำนาจตามมาตรา ๕๗ ของหน่วยงานการศึกษา ที่ประสงค์จะรับโอนทำความตกลงกับผู้ที่มีอำนาจสั่งบรรจุของส่วนราชการหรือหน่วยงานสังกัดเดิม แล้วเสนอเรื่องให้ ก.ค.ศ. หรือ อ.ก.ค.ศ. เขตพื้นที่การศึกษา แล้วแต่กรณี อนุมัติโดยให้คำนึงถึงประโยชน์ที่หน่วยงานการศึกษานั้นจะได้รับเป็นสำคัญ ทั้งนี้ จะบรรจุและแต่งตั้งให้มีตำแหน่งใด วิทยฐานะใด และให้ได้รับเงินเดือนเท่าใด ให้เป็นไปตามที่ ก.ค.ศ. กำหนด แต่เงินเดือนที่จะให้ได้รับต้องไม่สูงกว่าข้าราชการครูและบุคลากรทางการศึกษาที่มีคุณวุฒิ ความสามารถ ความชำนาญ หรือความเชี่ยวชาญในระดับเดียวกัน เว้นแต่จะเป็นการโอนตามวรรคสอง

การโอนพนักงานส่วนท้องถิ่นตามกฎหมายว่าด้วยระเบียบบริหารงานบุคคลส่วนท้องถิ่นและข้าราชการอื่น ซึ่งเป็นผู้สอบแข่งขันได้หรือผู้ได้รับคัดเลือกมาให้บรรจุและแต่งตั้งเป็นข้าราชการครูและบุคลากรทางการศึกษา ให้ทำได้ตามหลักเกณฑ์และวิธีการที่ ก.ค.ศ. กำหนด

เพื่อประโยชน์ในการนับเวลาราชการ ให้ถือเวลาราชการหรือเวลาทำงานของผู้ที่โอนตามมาตรา นี้ ในขณะที่เป็นพนักงานส่วนท้องถิ่นตามกฎหมายว่าด้วยระเบียบบริหารงานบุคคลส่วนท้องถิ่นหรือข้าราชการอื่น เป็นเวลาราชการของข้าราชการครูและบุคลากรทางการศึกษาตามพระราชบัญญัตินี้

ให้ ก.ค.ศ. จัดทำมาตรฐานการเปรียบเทียบตำแหน่งระหว่างประเภทข้าราชการต่างสังกัดองค์กรกลางบริหารงานบุคคล เพื่อประโยชน์ในการบรรจุและแต่งตั้งให้ดำรงตำแหน่งเป็นข้าราชการครูและบุคลากรทางการศึกษาในตำแหน่งใด วิทยฐานะใด และจะให้รับเงินเดือนเท่าใด ทั้งนี้ เงินเดือนที่จะได้รับ จะต้องไม่สูงกว่าข้าราชการครูและบุคลากรทางการศึกษาที่มีคุณวุฒิ ความสามารถ ความชำนาญ หรือความเชี่ยวชาญในระดับเดียวกัน เว้นแต่เป็นการโอนตามที่กำหนดในกฎ ก.ค.ศ.

มาตรา ๕๕ การย้ายข้าราชการครูและบุคลากรทางการศึกษาผู้ใดไปดำรงตำแหน่งในหน่วยงาน การศึกษาอื่นภายในเขตพื้นที่การศึกษาหรือต่างเขตพื้นที่การศึกษาต้องได้รับอนุมัติจาก อ.ก.ค.ศ. เขตพื้นที่ การศึกษาของผู้ประสงค์ย้ายและผู้รับย้ายแล้วแต่กรณี เมื่อ อ.ก.ค.ศ. เขตพื้นที่การศึกษาพิจารณาอนุมัติแล้ว ให้ผู้มีอำนาจตามมาตรา ๕๓ สั่งบรรจุและแต่งตั้งข้าราชการผู้นั้นต่อไป

การย้ายผู้บริหารของหน่วยงานการศึกษาในระหว่างส่วนราชการหรือเขตพื้นที่การศึกษา ให้มี การประสานงานระหว่าง อ.ก.ค.ศ. เขตพื้นที่การศึกษา เมื่อ อ.ก.ค.ศ. เขตพื้นที่การศึกษาที่จะรับย้าย พิจารณาอนุมัติแล้ว ให้ผู้มีอำนาจตามมาตรา ๕๓ สั่งบรรจุและแต่งตั้งตามนั้น สำหรับการย้ายผู้อำนวยการ สำนักงานเขตพื้นที่การศึกษาให้เลขาธิการคณะกรรมการการศึกษาขั้นพื้นฐานเป็นผู้ส่งย้าย โดยอนุมัติ ก.ค.ศ.

การย้ายข้าราชการพลเรือนสามัญเพื่อไปบรรจุและแต่งตั้งให้ดำรงตำแหน่งเป็นข้าราชการครู และบุคลากรทางการศึกษาต้องได้รับอนุมัติจาก ก.ค.ศ. แต่ถ้าเป็นการย้ายไปบรรจุและแต่งตั้งในตำแหน่ง ซึ่ง ก.ค.ศ. ยังมิได้กำหนด จะกระทำได้เมื่อ ก.ค.ศ. กำหนดตำแหน่งแล้ว

หลักเกณฑ์และวิธีการย้ายตามวรรคหนึ่งและวรรคสองให้เป็นไปตามที่ ก.ค.ศ. กำหนด

มาตรา ๖๐ ภายใต้บังคับตามมาตรา ๕๗ และมาตรา ๕๕ ให้ ก.ค.ศ. ดำเนินการให้มีการสับเปลี่ยน หน้าที่หรือย้ายข้าราชการครูและบุคลากรทางการศึกษา ซึ่งดำรงตำแหน่งผู้อำนวยการสำนักงานเขตพื้นที่ การศึกษา หรือตำแหน่งที่มีลักษณะบริหารตามที่ ก.ค.ศ. กำหนด โดยยึดหลักการให้อยู่ปฏิบัติหน้าที่ ในตำแหน่งใดตำแหน่งหนึ่งดังกล่าวได้ไม่เกินสี่ปี เว้นแต่มีเหตุผลและความจำเป็นเพื่อประโยชน์ของ ทางราชการจะให้ปฏิบัติหน้าที่ติดต่อกันได้คราวละหนึ่งปีแต่ต้องไม่เกินหกปี ทั้งนี้ ตามหลักเกณฑ์ และวิธีการที่ ก.ค.ศ. กำหนด

มาตรา ๖๑ การเลื่อนตำแหน่งบุคลากรทางการศึกษาซึ่งเป็นตำแหน่งที่มีได้กำหนดให้มีวิทยฐานะ เพื่อได้รับเงินเดือนในระดับที่สูงขึ้น ให้กระทำได้โดยการสอบแข่งขัน สอบคัดเลือก คัดเลือก หรือประเมิน ด้วยวิธีการอื่น

กรณีใดจะเลื่อนและแต่งตั้งจากผู้สอบแข่งขันได้ ผู้สอบคัดเลือกได้ ผู้ได้รับคัดเลือก หรือผู้ผ่าน การประเมินด้วยวิธีการอื่น ให้เป็นไปตามหลักเกณฑ์และวิธีการที่ ก.ค.ศ. กำหนด

การสอบแข่งขันให้เป็นไปตามมาตรา ๕๗ ส่วนการสอบคัดเลือกหรือการคัดเลือกให้ อ.ก.ค.ศ. เขตพื้นที่การศึกษาหรือสถานศึกษาเป็นผู้ดำเนินการ หลักสูตรและวิธีดำเนินการเกี่ยวกับการสอบคัดเลือก คุณสมบัติของผู้มีสิทธิสมัครสอบคัดเลือกหรือผู้ซึ่งจะได้รับการคัดเลือก เกณฑ์การตัดสิน การขึ้นบัญชี การยกเลิกบัญชีผู้สอบได้ วิธีดำเนินการเกี่ยวกับการคัดเลือก หลักเกณฑ์และวิธีการประเมิน การประเมินผล การปฏิบัติงานหรือผลงานทางวิชาการ ให้เป็นไปตามที่ ก.ค.ศ. กำหนด

มาตรา ๖๒ การแต่งตั้งบุคลากรทางการศึกษาตามมาตรา ๖๑ สำหรับผู้สอบแข่งขันได้ ให้แต่งตั้งตามลำดับที่ในบัญชีผู้สอบแข่งขันได้

สำหรับผู้สอบคัดเลือกได้หรือผู้ได้รับคัดเลือกให้แต่งตั้งได้ตามความเหมาะสม โดยคำนึงถึงความประพฤติด้านวินัย คุณธรรม จริยธรรม จรรยาบรรณวิชาชีพ ความรู้ความสามารถ ประสบการณ์ ความชำนาญ ความเชี่ยวชาญ คุณภาพของผลงานที่ปฏิบัติและประวัติการรับราชการ

มาตรา ๖๓ ข้าราชการครูและบุคลากรทางการศึกษาผู้ใดได้รับการแต่งตั้ง ให้เลื่อนตำแหน่งหรือเลื่อนวิทยฐานะ โดยไม่เข้าเกณฑ์มาตรฐานตำแหน่ง หรือมาตรฐานวิทยฐานะ หรือไม่ผ่านกระบวนการเลื่อนตำแหน่งหรือกระบวนการเลื่อนวิทยฐานะตามกฎหมาย หลักเกณฑ์และวิธีการที่ ก.ค.ศ. กำหนด หรือผู้สั่งสั่งไม่ถูกต้องหรือไม่มีอำนาจสั่ง ให้ผู้มีอำนาจตามมาตรา ๕๓ สั่งให้ผู้นั้นกลับไปดำรงตำแหน่งหรือวิทยฐานะเดิมโดยพลัน ในกรณีเช่นนี้ไม่กระทบกระเทือนถึงการใดที่ผู้นั้นได้ปฏิบัติตามอำนาจและหน้าที่และการรับเงินเดือนหรือผลประโยชน์อื่นที่ได้รับไปแล้วหรือมีสิทธิจะได้รับจากทางราชการ ในระหว่างที่ได้รับการเลื่อนตำแหน่งหรือเลื่อนวิทยฐานะนั้น เว้นแต่ ก.ค.ศ. จะอนุมัติให้เลื่อนตำแหน่งหรือเลื่อนวิทยฐานะในกรณีนั้นเป็นพิเศษเฉพาะราย

ผู้ที่ถูกสั่งให้กลับไปดำรงตำแหน่งหรือวิทยฐานะเดิมตามวรรคหนึ่ง ให้ได้รับเงินเดือนที่พึงจะได้รับตามสถานะเดิมถ้าหากว่าผู้นั้นไม่ได้เลื่อนตำแหน่งหรือเลื่อนวิทยฐานะ รวมทั้งให้มีสิทธิได้รับการประเมินผลการปฏิบัติงานในรอบปีสำหรับตำแหน่งหรือวิทยฐานะเดิม และให้ถือว่าผู้นั้นไม่มีและไม่เคยมีสถานภาพอย่างใดที่ได้รับการเลื่อนตำแหน่ง หรือเลื่อนวิทยฐานะนั้น

ในกรณีที่ผู้มีอำนาจตามมาตรา ๕๓ ไม่ดำเนินการตามวรรคหนึ่งให้ผู้บังคับบัญชาของผู้มีอำนาจตามมาตรา ๕๓ ระดับเหนือขึ้นไปมีอำนาจดำเนินการแทนได้

มาตรา ๖๔ ข้าราชการครูและบุคลากรทางการศึกษาผู้ใดออกจากราชการไปแล้ว และมีใช่เป็นการออกจากราชการในระหว่างทดลองปฏิบัติหน้าที่ราชการ ถ้าสมัครเข้ารับราชการเป็นข้าราชการครูและบุคลากรทางการศึกษาและทางราชการประสงค์จะรับผู้นั้นเข้ารับราชการ ให้ผู้มีอำนาจตามมาตรา ๕๓ สั่งบรรจุและแต่งตั้งผู้นั้นเป็นข้าราชการครูและบุคลากรทางการศึกษา โดยให้มีตำแหน่ง วิทยฐานะ และรับเงินเดือนตามหลักเกณฑ์และวิธีการที่ ก.ค.ศ. กำหนด

มาตรา ๖๕ ข้าราชการครูและบุคลากรทางการศึกษาผู้ใดได้รับอนุมัติจากคณะรัฐมนตรีให้ออกจากราชการไปปฏิบัติงานใดและให้นับเวลาระหว่างนั้นสำหรับคำนวณบำเหน็จบำนาญเหมือนเป็นเวลาราชการตามกฎหมายว่าด้วยบำเหน็จบำนาญข้าราชการ ถ้าผู้นั้นกลับเข้ารับราชการภายในกำหนดเวลาที่คณะรัฐมนตรีอนุมัติแต่ไม่เกินสี่ปีนับแต่วันไปปฏิบัติหน้าที่ดังกล่าว ให้ผู้มีอำนาจตามมาตรา ๕๓ สั่งบรรจุ

และแต่งตั้งผู้นั้นเป็นข้าราชการครูและบุคลากรทางการศึกษา โดยให้มีตำแหน่ง วิทยฐานะ และรับเงินเดือนตามหลักเกณฑ์และวิธีการที่ ก.ค.ศ. กำหนด

มาตรา ๖๖ ข้าราชการครูและบุคลากรทางการศึกษาผู้ใดถูกสั่งให้ออกจากราชการเพื่อไปรับราชการทหารตามกฎหมายว่าด้วยการรับราชการทหาร เมื่อผู้นั้นพ้นจากราชการทหารโดยมิได้กระทำการใดๆ ในระหว่างรับราชการทหารอันเสียหายแก่ราชการอย่างร้ายแรงหรือได้ชื่อว่าเป็นผู้ประพฤติชั่วอย่างร้ายแรง และผู้นั้นไม่เป็นผู้ขาดคุณสมบัติตามมาตรา ๓๐ และไม่ได้ถูกสั่งเปลี่ยนแปลงคำสั่งตามมาตรา ๑๑๔ วรรคสอง เป็นให้ออกจากราชการตามมาตราอื่น หากประสงค์จะกลับเข้ารับราชการเป็นข้าราชการครูและบุคลากรทางการศึกษาในหน่วยงานการศึกษาเดิม ให้ยื่นเรื่องขอกลับเข้ารับราชการภายในกำหนดหนึ่งร้อยแปดสิบวันนับแต่วันพ้นจากราชการทหาร และให้ผู้นั้นมีอำนาจตามมาตรา ๕๓ สั่งบรรจุและแต่งตั้งผู้นั้นเป็นข้าราชการครูและบุคลากรทางการศึกษา โดยให้มีตำแหน่ง วิทยฐานะ และรับเงินเดือนตามหลักเกณฑ์และวิธีการที่ ก.ค.ศ. กำหนด

ข้าราชการครูและบุคลากรทางการศึกษาซึ่งได้รับบรรจุเข้ารับราชการตามวรรคหนึ่ง ให้มีสิทธิได้นับวันรับราชการก่อนถูกสั่งให้ออกจากราชการ รวมกับวันรับราชการทหารตามกฎหมายว่าด้วยการรับราชการทหารและวันรับราชการเมื่อได้รับบรรจุกลับเข้ารับราชการเป็นเวลาราชการติดต่อกันเพื่อประโยชน์ตามพระราชบัญญัตินี้และตามกฎหมายว่าด้วยบำเหน็จบำนาญข้าราชการเสมือนว่าผู้นั้นมิได้เคยถูกสั่งให้ออกจากราชการ

มาตรา ๖๗ พนักงานส่วนท้องถิ่นตามกฎหมายว่าด้วยระเบียบบริหารงานบุคคลส่วนท้องถิ่นที่ไม่ใช่พนักงานวิสามัญ หรือไม่ใช่ข้าราชการหรือพนักงานซึ่งออกจากงานในระหว่างทดลองปฏิบัติงานหรือข้าราชการที่ไม่ใช่ข้าราชการครูและบุคลากรทางการศึกษาและไม่ใช่ข้าราชการการเมือง ข้าราชการวิสามัญ หรือข้าราชการซึ่งออกจากราชการในระหว่างทดลองปฏิบัติหน้าที่ราชการ ผู้ใดออกจากงานหรือออกจากราชการไปแล้ว ถ้าสมัครเข้ารับราชการเป็นข้าราชการครูและบุคลากรทางการศึกษาและทางราชการประสงค์รับผู้นั้นเข้ารับราชการ ให้ผู้นั้นมีอำนาจตามมาตรา ๕๓ ที่ประสงค์จะรับเข้ารับราชการเสนอเรื่องไปให้ ก.ค.ศ. หรือผู้ที่ ก.ค.ศ. มอบหมาย พิจารณาอนุมัติ ในการนี้ให้ ก.ค.ศ. หรือผู้ที่ ก.ค.ศ. มอบหมาย พิจารณาโดยคำนึงถึงประโยชน์ที่ทางราชการจะได้รับ ทั้งนี้ จะบรรจุและแต่งตั้งเข้ารับราชการเป็นข้าราชการครูและบุคลากรทางการศึกษาโดยให้มีตำแหน่งใด วิทยฐานะใด และจะให้ได้รับเงินเดือนเท่าใดให้ ก.ค.ศ. เป็นผู้พิจารณากำหนด แต่จะต้องไม่สูงกว่าข้าราชการครูและบุคลากรทางการศึกษาที่มีคุณวุฒิ ความสามารถและความชำนาญ หรือความเชี่ยวชาญในระดับเดียวกัน

เพื่อประโยชน์ในการนับเวลาราชการ ให้ถือเวลาราชการหรือเวลาทำงานของผู้เข้ารับราชการ ตามวรรคหนึ่ง ในขณะที่เป็นพนักงานส่วนท้องถิ่นตามกฎหมายว่าด้วยระเบียบบริหารงานบุคคลส่วนท้องถิ่น หรือในขณะที่เป็นข้าราชการตามกฎหมายเกี่ยวกับการบริหารงานบุคคลของข้าราชการนั้น เป็นเวลาราชการ ของข้าราชการครูและบุคลากรทางการศึกษาตามพระราชบัญญัตินี้ด้วย

มาตรา ๖๘ ภายใต้บังคับกฎหมายว่าด้วยระเบียบบริหารราชการกระทรวงศึกษาธิการ ถ้าตำแหน่ง ข้าราชการครูและบุคลากรทางการศึกษาดำรงตำแหน่งใดว่างลง หรือผู้ดำรงตำแหน่งไม่สามารถปฏิบัติหน้าที่ ราชการได้ ให้ผู้มีอำนาจตามมาตรา ๕๓ สั่งให้ข้าราชการครูและบุคลากรทางการศึกษาไปรักษาการ ในตำแหน่งนั้นได้

ผู้รักษาการในตำแหน่งตามวรรคหนึ่งให้มีอำนาจและหน้าที่ตามตำแหน่งที่รักษาการนั้น ในกรณี ที่มีกฎหมายอื่น กฎ ระเบียบ ข้อบังคับ มติคณะรัฐมนตรี มติคณะกรรมการตามกฎหมาย หรือมีคำสั่ง ของผู้บังคับบัญชา แต่งตั้งให้ผู้ดำรงตำแหน่งนั้นๆ เป็นกรรมการ หรือให้มีอำนาจและหน้าที่อย่างใดก็ได้ ให้ ผู้รักษาการในตำแหน่งทำหน้าที่กรรมการ หรือมีอำนาจและหน้าที่อย่างนั้นในระหว่างรักษาการในตำแหน่ง แล้วแต่กรณี

มาตรา ๖๙ ในกรณีที่มีความจำเป็นเพื่อประโยชน์ของทางราชการ ก.ค.ศ. อาจเสนอแนะต่อ หัวหน้าส่วนราชการ ให้สั่งให้ข้าราชการผู้ใดไปปฏิบัติราชการในหน่วยงานการศึกษาใดเป็นการชั่วคราวได้

สำหรับการสั่งให้ข้าราชการครูและบุคลากรทางการศึกษาผู้ใดไปปฏิบัติราชการในหน่วยงาน การศึกษาใดเป็นการชั่วคราวในเขตพื้นที่การศึกษา ให้เป็นอำนาจของผู้อำนวยการสำนักงานเขตพื้นที่ การศึกษา โดยอนุมัติ อ.ก.ค.ศ. เขตพื้นที่การศึกษา

มาตรา ๗๐ ในกรณีที่มีเหตุผลความจำเป็นหัวหน้าส่วนราชการหรือผู้อำนวยการสำนักงานเขต พื้นที่การศึกษา มีอำนาจสั่งให้ข้าราชการครูและบุคลากรทางการศึกษาประจำส่วนราชการ หรือสำนักงานเขต พื้นที่การศึกษา แล้วแต่กรณี เป็นการชั่วคราว โดยให้พ้นจากตำแหน่งหน้าที่เดิมได้ ตามหลักเกณฑ์และ วิธีการที่กำหนดในกฎ ก.ค.ศ.

การให้ได้รับเงินเดือน การแต่งตั้ง การเลื่อนขั้นเงินเดือน การดำเนินการทางวินัยและการออกจาก ราชการของข้าราชการครูและบุคลากรทางการศึกษาตามวรรคหนึ่งให้เป็นไปตามหลักเกณฑ์และวิธีการ ที่กำหนดในกฎ ก.ค.ศ.

มาตรา ๗๑ ในกรณีที่มีเหตุผลความจำเป็น หัวหน้าส่วนราชการหรือผู้อำนวยการสำนักงานเขต พื้นที่การศึกษา มีอำนาจสั่งให้ข้าราชการครูและบุคลากรทางการศึกษาพ้นจากตำแหน่งหน้าที่และขาดจาก อัตรารับเงินเดือนในตำแหน่งเดิม โดยให้ได้รับเงินเดือนในอัตรากำลังทดแทนที่ ก.ค.ศ. กำหนดได้ ตามหลักเกณฑ์ และวิธีการที่กำหนดในกฎ ก.ค.ศ.



การให้พ้นจากตำแหน่ง การให้ได้รับเงินเดือน การแต่งตั้ง การเลื่อนขั้นเงินเดือน การดำเนินการทางวินัย และการออกจากราชการของข้าราชการครูและบุคลากรทางการศึกษาตามวรรคหนึ่ง ให้เป็นไปตามหลักเกณฑ์และวิธีการที่กำหนดในกฎ ก.ค.ศ.

#### หมวด ๕

#### การเสริมสร้างประสิทธิภาพในการปฏิบัติราชการ

มาตรา ๗๒ ให้ผู้บังคับบัญชามีหน้าที่ประเมินผลการปฏิบัติงานของข้าราชการครูและบุคลากรทางการศึกษา โดยยึดหลักการปฏิบัติตนที่เหมาะสมกับการเป็นข้าราชการครูและบุคลากรทางการศึกษา และปฏิบัติราชการได้อย่างมีประสิทธิภาพ และเกิดประสิทธิผลมีผลงานเป็นที่ประจักษ์ ถือว่าผู้นั้นมีความชอบสมควรได้รับบำเหน็จความชอบ ซึ่งอาจเป็นบันทึกคำชมเชย รางวัล เครื่องเชิดชูเกียรติ หรือการเลื่อนขั้นเงินเดือน หรือการบริหารงานบุคคลในเรื่องอื่น ทั้งนี้ ให้เป็นไปตามหลักเกณฑ์และวิธีการที่ ก.ค.ศ. กำหนด

มาตรา ๗๓ การเลื่อนขั้นเงินเดือนของข้าราชการครูและบุคลากรทางการศึกษา ให้ผู้บังคับบัญชาแต่งตั้งคณะกรรมการขึ้นพิจารณา โดยการพิจารณาให้ยึดหลักคุณธรรม มีความเที่ยงธรรม เปิดเผย โปร่งใส และพิจารณาจากผลการปฏิบัติงานเป็นหลัก และความประพฤติในการรักษาวินัย คุณธรรม จริยธรรม และจรรยาบรรณวิชาชีพ ทั้งนี้ ภายใต้อำนาจมาตรา ๗๔

การเลื่อนขั้นเงินเดือนตามวรรคหนึ่ง ให้พิจารณาผลการปฏิบัติงานที่เป็นประโยชน์ต่อผู้เรียนเป็นหลักตามแนวทางการจัดการศึกษาที่กำหนดไว้ในกฎหมายว่าด้วยการศึกษาแห่งชาติ

หลักเกณฑ์และวิธีการเลื่อนขั้นเงินเดือนให้เป็นไปตามที่กำหนดในกฎ ก.ค.ศ.

ในกรณีที่ผู้บังคับบัญชาไม่ส่งเลื่อนขั้นเงินเดือนให้แก่ข้าราชการครูและบุคลากรทางการศึกษาผู้ใด ให้ผู้บังคับบัญชาแจ้งให้ผู้นั้นทราบพร้อมเหตุผลที่ไม่เลื่อนขั้นเงินเดือน

การเลื่อนขั้นเงินเดือนของข้าราชการครูและบุคลากรทางการศึกษาเมื่อได้ดำเนินการตามหลักเกณฑ์และวิธีการตามวรรคสามแล้ว ให้ผู้มีอำนาจตามมาตรา ๕๓ เป็นผู้ส่งเลื่อนขั้นเงินเดือน

มาตรา ๗๔ ให้ ก.ค.ศ. กำหนดขั้นเงินเดือนประสิทธิภาพของตำแหน่งข้าราชการครูและบุคลากรทางการศึกษาในตำแหน่งที่มีวิทยฐานะ เพื่อให้ปฏิบัติงานบังเกิดผลดีและมีความก้าวหน้าและได้มาตรฐานงานของทางราชการ ทั้งนี้ ตามหลักเกณฑ์และวิธีการที่ ก.ค.ศ. กำหนด

มาตรา ๗๕ ข้าราชการครูและบุคลากรทางการศึกษาผู้ใดมีความคิดริเริ่มสร้างสรรค์ มีผลงานดีเด่นเป็นที่ประจักษ์ ให้กระทรวงเจ้าสังกัด ส่วนราชการและหน่วยงานการศึกษาดำเนินการยกย่องเชิดชูเกียรติตามควรแก่กรณี

เพื่อประโยชน์ในการเสริมสร้างขวัญและกำลังใจในการปฏิบัติงาน ก.ค.ศ. อาจกำหนดให้ข้าราชการครูและบุคลากรทางการศึกษาผู้ที่มีผลงานหรือผลการปฏิบัติงานดีเด่นหรือผู้ที่ได้รับการยกย่องเชิดชูเกียรติได้รับเงินวิทยพัฒน์ได้ ตามระเบียบที่ ก.ค.ศ. กำหนด โดยความเห็นชอบของคณะกรรมการ

มาตรา ๗๖ ให้ส่วนราชการและหน่วยงานการศึกษามีหน้าที่จัดสวัสดิการให้แก่ข้าราชการครูและบุคลากรทางการศึกษา ตามความเหมาะสมกับฐานะทางสังคมและวิชาชีพเพื่อเสริมสร้างแรงจูงใจให้ปฏิบัติงานอย่างมีประสิทธิภาพ

มาตรา ๗๗ ข้าราชการครูและบุคลากรทางการศึกษาผู้ใดถึงแก่ความตายอันเนื่องมาจากการปฏิบัติหน้าที่ราชการ ให้จัดสวัสดิการแก่ครอบครัวตามหลักเกณฑ์และวิธีการที่ ก.ค.ศ. กำหนด โดยความเห็นชอบของคณะกรรมการ

คณะกรรมการอาจพิจารณาเลื่อนขั้นเงินเดือนให้แก่ผู้นั้นเป็นกรณีพิเศษ เพื่อประโยชน์ในการคำนวณบำเหน็จบำนาญก็ได้

มาตรา ๗๘ ข้าราชการครูและบุคลากรทางการศึกษาผู้ใดได้รับการบรรจุและแต่งตั้งตามมาตรา ๔๕ หรือมาตรา ๕๐ ก่อนการมอบหมายหน้าที่ให้ปฏิบัติ ให้ผู้บังคับบัญชาแจ้งภาระงาน มาตรฐานคุณภาพงาน มาตรฐานวิชาชีพ จรรยาบรรณวิชาชีพ เกณฑ์การประเมินผลงาน ระเบียบแบบแผน หลักเกณฑ์และวิธีปฏิบัติราชการ บทบาทหน้าที่ของข้าราชการในฐานะเป็นพลเมืองที่ดี ทั้งนี้ ตามหลักเกณฑ์และวิธีการที่ ก.ค.ศ. กำหนด

มาตรา ๗๙ ให้ผู้บังคับบัญชาปฏิบัติตนเป็นตัวอย่างที่ดีแก่ผู้อยู่ใต้บังคับบัญชาและมีหน้าที่พัฒนาผู้อยู่ใต้บังคับบัญชา เพื่อให้มีความรู้ ทักษะ เจตคติที่ดี คุณธรรม จริยธรรม และจรรยาบรรณวิชาชีพที่เหมาะสม ในอันที่จะทำให้การปฏิบัติหน้าที่ราชการเกิดประสิทธิภาพ ประสิทธิผล และความก้าวหน้าแก่ราชการ ทั้งนี้ ตามหลักเกณฑ์และวิธีการที่ ก.ค.ศ. กำหนด

มาตรา ๘๐ ให้มีการพัฒนาข้าราชการครูและบุคลากรทางการศึกษาก่อนแต่งตั้งให้ดำรงตำแหน่งบางตำแหน่งและบางวิทยฐานะ เพื่อเพิ่มพูนความรู้ ทักษะ เจตคติที่ดี คุณธรรม จริยธรรม และจรรยาบรรณวิชาชีพที่เหมาะสม ในอันที่จะทำให้การปฏิบัติหน้าที่ราชการเกิดประสิทธิภาพ ประสิทธิผล และความก้าวหน้าแก่ราชการ ทั้งนี้ ตามหลักเกณฑ์และวิธีการที่ ก.ค.ศ. กำหนด

มาตรา ๘๑ ให้ผู้บังคับบัญชาที่มีหน้าที่ในการส่งเสริม สนับสนุนผู้อยู่ใต้บังคับบัญชา โดยการให้ไปศึกษา ฝึกอบรม ดูงาน หรือปฏิบัติงานวิจัยและพัฒนาตามระเบียบที่ ก.ค.ศ. กำหนด

ในกรณีที่มีความจำเป็นหรือเป็นความต้องการของหน่วยงานเพื่อประโยชน์ต่อการพัฒนาคุณภาพ การศึกษาหรือวิชาชีพ หรือคุณวุฒิขาดแคลน ผู้บังคับบัญชาอาจส่งหรืออนุญาตให้ข้าราชการครูและ บุคลากรทางการศึกษาลำไปศึกษา ฝึกอบรม หรือวิจัย โดยอนุมัติ ก.ค.ศ. หรือ อ.ก.ค.ศ. เขตพื้นที่ การศึกษาที่ได้รับมอบหมาย โดยให้ถือเป็นกรปฏิบัติหน้าที่ราชการ และมีสิทธิได้เลื่อนขั้นเงินเดือน ในระหว่างลาไปศึกษา ฝึกอบรม หรือวิจัย แล้วแต่กรณี ทั้งนี้ ภายใต้บังคับมาตรา ๗๓ วรรคสาม

#### หมวด ๖

#### วินัยและการรักษาวินัย

มาตรา ๘๒ ข้าราชการครูและบุคลากรทางการศึกษาต้องรักษาวินัยที่บัญญัติเป็นข้อห้ามและ ข้อปฏิบัติไว้ในหมวดนี้โดยเคร่งครัดอยู่เสมอ

มาตรา ๘๓ ข้าราชการครูและบุคลากรทางการศึกษาต้องสนับสนุนการปกครองในระบอบ ประชาธิปไตยอันมีพระมหากษัตริย์ทรงเป็นประมุขตามรัฐธรรมนูญแห่งราชอาณาจักรไทยด้วยความบริสุทธิ์ใจ และมีหน้าที่วางรากฐานให้เกิดระบอบการปกครองเช่นว่านั้น

มาตรา ๘๔ ข้าราชการครูและบุคลากรทางการศึกษาต้องปฏิบัติหน้าที่ราชการด้วยความซื่อสัตย์ สุจริต เสมอภาคและเที่ยงธรรม มีความวิริยะ อุตสาหะ ขยันหมั่นเพียร ดูแลเอาใจใส่ รักษาประโยชน์ ของทางราชการ และต้องปฏิบัติตามมาตรฐานและจรรยาบรรณวิชาชีพอย่างเคร่งครัด

ห้ามมิให้อาศัยหรือยอมให้ผู้อื่นอาศัยอำนาจและหน้าที่ราชการของตน ไม่ว่าจะโดยทางตรง หรือทางอ้อม หาประโยชน์ให้แก่ตนเองหรือผู้อื่น

การปฏิบัติหรือละเว้นการปฏิบัติหน้าที่ราชการโดยมิชอบ เพื่อให้ตนเองหรือผู้อื่นได้รับประโยชน์ ที่มีควรได้ เป็นการทุจริตต่อหน้าที่ราชการ เป็นความผิดวินัยอย่างร้ายแรง

มาตรา ๘๕ ข้าราชการครูและบุคลากรทางการศึกษาต้องปฏิบัติหน้าที่ราชการให้เป็นไป ตามกฎหมาย ระเบียบแบบแผนของทางราชการและหน่วยงานการศึกษา มติคณะรัฐมนตรี หรือนโยบาย ของรัฐบาลโดยถือประโยชน์สูงสุดของผู้เรียน และไม่ให้เกิดความเสียหายแก่ทางราชการ

การปฏิบัติหน้าที่ราชการโดยจงใจไม่ปฏิบัติตามกฎหมาย ระเบียบแบบแผนของทางราชการ และหน่วยงานการศึกษา มติคณะรัฐมนตรีหรือนโยบายของรัฐบาล ประมาทเลินเล่อ หรือขาดการเอาใจใส่

ระมัดระวังรักษาประโยชน์ของทางราชการ อันเป็นเหตุให้เกิดความเสียหายแก่ราชการอย่างร้ายแรง เป็นความผิดวินัยอย่างร้ายแรง

มาตรา ๘๖ ข้าราชการครูและบุคลากรทางการศึกษาต้องปฏิบัติตามคำสั่งของผู้บังคับบัญชา ซึ่งสั่งในหน้าที่ราชการโดยชอบด้วยกฎหมายและระเบียบของทางราชการ โดยไม่ขัดขืนหรือหลีกเลี่ยง แต่ถ้าเห็นว่าการปฏิบัติตามคำสั่งนั้นจะทำให้เสียหายแก่ราชการ หรือจะเป็นการไม่รักษาประโยชน์ของทางราชการจะเสนอความเห็นเป็นหนังสือภายในเจ็ดวัน เพื่อให้ผู้บังคับบัญชาทบทวนคำสั่งนั้นก็ได้ และเมื่อเสนอความเห็นแล้ว ถ้าผู้บังคับบัญชายืนยันเป็นหนังสือให้ปฏิบัติตามคำสั่งเดิม ผู้อยู่ใต้บังคับบัญชา จะต้องปฏิบัติตาม

การขัดคำสั่งหรือหลีกเลี่ยงไม่ปฏิบัติตามคำสั่งของผู้บังคับบัญชา ซึ่งสั่งในหน้าที่ราชการโดยชอบด้วยกฎหมายและระเบียบของทางราชการ อันเป็นเหตุให้เสียหายแก่ราชการอย่างร้ายแรง เป็นความผิดวินัยอย่างร้ายแรง

มาตรา ๘๗ ข้าราชการครูและบุคลากรทางการศึกษาต้องตรงต่อเวลา อุทิศเวลาของตนให้แก่ทางราชการและผู้เรียน จะละทิ้งหรือทอดทิ้งหน้าที่ราชการโดยไม่มีเหตุผลอันสมควรมิได้

การละทิ้งหน้าที่หรือทอดทิ้งหน้าที่ราชการโดยไม่มีเหตุผลอันสมควร เป็นเหตุให้เสียหายแก่ราชการอย่างร้ายแรง หรือการละทิ้งหน้าที่ราชการติดต่อกันเป็นเวลานานเกินกว่าสิบห้าวัน โดยไม่มีเหตุผลอันสมควรหรือโดยมีพฤติการณ์อันแสดงถึงความจงใจไม่ปฏิบัติตามระเบียบของทางราชการ เป็นความผิดวินัยอย่างร้ายแรง

มาตรา ๘๘ ข้าราชการครูและบุคลากรทางการศึกษาต้องประพฤติเป็นแบบอย่างที่ดีแก่ผู้เรียน ชุมชน สังคม มีความสุภาพเรียบร้อย รักษาความสามัคคี ช่วยเหลือเกื้อกูลต่อผู้เรียนและระหว่างข้าราชการด้วยกันหรือร่วมปฏิบัติราชการ ต้อนรับ ให้ความสะดวก ให้ความเป็นธรรมแก่ผู้เรียนและประชาชนผู้มาติดต่อราชการ

การกลั่นแกล้ง คุกคาม เหยียดหยาม กดขี่ หรือข่มเหงผู้เรียน หรือประชาชนผู้มาติดต่อราชการอย่างร้ายแรง เป็นความผิดวินัยอย่างร้ายแรง

มาตรา ๘๙ ข้าราชการครูและบุคลากรทางการศึกษาต้องไม่กลั่นแกล้ง กล่าวหาหรือร้องเรียนผู้อื่นโดยปราศจากความเป็นจริง

การกระทำตามวรรคหนึ่ง ถ้าเป็นเหตุให้ผู้อื่นได้รับความเสียหายอย่างร้ายแรงเป็นความผิดวินัยอย่างร้ายแรง

มาตรา ๕๐ ข้าราชการครูและบุคลากรทางการศึกษาต้องไม่กระทำการหรือยอมให้ผู้อื่นกระทำการหาประโยชน์อันอาจทำให้เสื่อมเสียความเที่ยงธรรมหรือเสื่อมเสียเกียรติศักดิ์ในตำแหน่งหน้าที่ราชการของตน

การกระทำตามวรรคหนึ่ง ถ้าเป็นการกระทำโดยมีความมุ่งหมายจะเป็นการซื้อขาย หรือให้ได้รับแต่งตั้งให้ดำรงตำแหน่งหรือวิทยฐานะใดโดยไม่ชอบด้วยกฎหมาย หรือเป็นการกระทำอันมีลักษณะเป็นการให้ หรือได้มาซึ่งทรัพย์สินหรือสิทธิประโยชน์อื่น เพื่อให้ตนเองหรือผู้อื่นได้รับการบรรจุและแต่งตั้งโดยมิชอบหรือเสื่อมเสียความเที่ยงธรรม เป็นความผิดวินัยอย่างร้ายแรง

มาตรา ๕๑ ข้าราชการครูและบุคลากรทางการศึกษาต้องไม่คัดลอกหรือลอกเลียนผลงานทางวิชาการของผู้อื่นโดยมิชอบ หรือนำเอาผลงานทางวิชาการของผู้อื่น หรือจ้าง วาน ใช้ผู้อื่นทำผลงานทางวิชาการเพื่อไปใช้ในการเสนอขอปรับปรุงการกำหนดตำแหน่ง การเลื่อนตำแหน่ง การเลื่อนวิทยฐานะหรือการให้ได้รับเงินเดือนในระดับที่สูงขึ้น การฝ่าฝืนหลักการดังกล่าวนี้ เป็นความผิดวินัยอย่างร้ายแรง

ข้าราชการครูและบุคลากรทางการศึกษาที่ร่วมดำเนินการคัดลอกหรือลอกเลียนผลงานของผู้อื่นโดยมิชอบ หรือรับจัดทำผลงานทางวิชาการไม่ว่าจะมีค่าตอบแทนหรือไม่ เพื่อให้ผู้อื่นนำผลงานนั้นไปใช้ประโยชน์ในการดำเนินการตามวรรคหนึ่ง เป็นความผิดวินัยอย่างร้ายแรง

มาตรา ๕๒ ข้าราชการครูและบุคลากรทางการศึกษาต้องไม่เป็นการกรรมการผู้จัดการ หรือผู้จัดการ หรือดำรงตำแหน่งอื่นใดที่มีลักษณะงานคล้ายคลึงกันนั้นในห้างหุ้นส่วนหรือบริษัท

มาตรา ๕๓ ข้าราชการครูและบุคลากรทางการศึกษาต้องวางตนเป็นกลางทางการเมืองในการปฏิบัติหน้าที่ และในการปฏิบัติภารกิจอื่นที่เกี่ยวข้องกับประชาชน โดยต้องไม่อาศัยอำนาจและหน้าที่ราชการของตนแสดงการฝักใฝ่ ส่งเสริม เกื้อกูล สนับสนุนบุคคล กลุ่มบุคคล หรือพรรคการเมืองใด

ข้าราชการครูและบุคลากรทางการศึกษาต้องไม่เข้าไปเกี่ยวข้องกับการดำเนินการใด ๆ อันมีลักษณะเป็นการทุจริตโดยการซื้อสิทธิหรือขายเสียงในการเลือกตั้งสมาชิกสภา สมาชิกสภาท้องถิ่น ผู้บริหารท้องถิ่น หรือการเลือกตั้งอื่นที่มีลักษณะเป็นการส่งเสริมการปกครองในระบอบประชาธิปไตย รวมทั้งจะต้องไม่ให้การส่งเสริม สนับสนุน หรือชักจูงให้ผู้อื่นกระทำการในลักษณะเดียวกัน การดำเนินการที่ฝ่าฝืนหลักการดังกล่าวนี้ เป็นความผิดวินัยอย่างร้ายแรง

มาตรา ๕๔ ข้าราชการครูและบุคลากรทางการศึกษาต้องรักษาชื่อเสียงของตนและรักษาเกียรติศักดิ์ของตำแหน่งหน้าที่ราชการของตนมิให้เสื่อมเสีย โดยไม่กระทำการใด ๆ อันได้ชื่อว่าเป็นผู้ประพฤติชั่ว

การกระทำความผิดอาญาจนได้รับโทษจำคุก หรือโทษที่หนักกว่าจำคุก โดยคำพิพากษาถึงที่สุด ให้จำคุกหรือได้รับโทษที่หนักกว่าจำคุก เว้นแต่เป็นโทษสำหรับความผิดที่ได้กระทำโดยประมาท หรือ ความผิดลหุโทษ หรือกระทำการอื่นใดอันได้ชื่อว่าเป็นผู้ประพฤดิชั่วอย่างร้ายแรง เป็นความผิดวินัย อย่างร้ายแรง

ข้าราชการครูและบุคลากรทางการศึกษาที่เสพยาเสพติดหรือสนับสนุนให้ผู้อื่นเสพยาเสพติด เล่นการพนันเป็นอาชญา หรือกระทำการล่วงละเมิดทางเพศต่อผู้เรียนหรือนักศึกษา ไม่ว่าจะอยู่ในความดูแล รับผิดชอบของตนหรือไม่ เป็นความผิดวินัยอย่างร้ายแรง

มาตรา ๕๕ ให้ผู้บังคับบัญชามีหน้าที่เสริมสร้างและพัฒนาให้ผู้อยู่ใต้บังคับบัญชามีวินัย ป้องกันมิให้ผู้อยู่ใต้บังคับบัญชากระทำความผิดวินัย และดำเนินการทางวินัยแก่ผู้อยู่ใต้บังคับบัญชาซึ่งมีกรณี อันมีมูลที่ควรกล่าวหาว่ากระทำความผิดวินัย

การเสริมสร้างและพัฒนาให้ผู้อยู่ใต้บังคับบัญชามีวินัย ให้กระทำโดยการปฏิบัติตนเป็นแบบอย่าง ที่ดี การฝึกอบรม การสร้างขวัญและกำลังใจ การจูงใจ หรือการอื่นใดในอันที่จะเสริมสร้างและพัฒนา เจตคติ จิตสำนึก และพฤติกรรมของผู้อยู่ใต้บังคับบัญชาให้เป็นไปในทางที่มีวินัย

การป้องกันมิให้ผู้อยู่ใต้บังคับบัญชากระทำความผิดวินัยให้กระทำโดยการเอาใจใส่ สังเกตการณ์ และขจัดเหตุที่อาจก่อให้เกิดการกระทำความผิดวินัย ในเรื่องอันอยู่ในวิสัยที่จะดำเนินการป้องกันตามควร แก่กรณีได้

เมื่อปรากฏกรณีมีมูลที่ควรกล่าวหาว่าข้าราชการครูและบุคลากรทางการศึกษาผู้ใดกระทำความผิดวินัย โดยมีพยานหลักฐานในเบื้องต้นอยู่แล้ว ให้ผู้บังคับบัญชาดำเนินการทางวินัยทันที

เมื่อมีการกล่าวหาโดยปรากฏตัวผู้กล่าวหาหรือกรณีเป็นที่สงสัยว่าข้าราชการครูและบุคลากร ทางการศึกษาผู้ใดกระทำความผิดวินัยโดยยังไม่มีพยานหลักฐาน ให้ผู้บังคับบัญชารับดำเนินการสืบสวนหรือ พิจารณาในเบื้องต้นว่ากรณีมีมูลที่ควรกล่าวหาว่าผู้นั้นกระทำความผิดวินัยหรือไม่ ถ้าเห็นว่ากรณีไม่มีมูล ที่ควรกล่าวหาว่ากระทำความผิดวินัยจึงจะยุติเรื่องได้ ถ้าเห็นว่ากรณีมีมูลที่ควรกล่าวหาว่ากระทำความผิดวินัยก็ให้ ดำเนินการทางวินัยทันที

การดำเนินการทางวินัยแก่ผู้อยู่ใต้บังคับบัญชาซึ่งมีกรณีอันมีมูลที่ควรกล่าวหาว่ากระทำความผิดวินัย ให้ดำเนินการตามที่บัญญัติไว้ในหมวด ๗

ผู้บังคับบัญชาผู้ใดละเลยไม่ปฏิบัติหน้าที่ตามมาตรานี้และตามหมวด ๗ หรือมีพฤติกรรม ปกป้อง ช่วยเหลือเพื่อมิให้ผู้อยู่ใต้บังคับบัญชาถูกลงโทษทางวินัย หรือปฏิบัติหน้าที่ดังกล่าวโดยไม่สุจริต ให้ถือว่าผู้นั้นกระทำความผิดวินัย

มาตรา ๕๖ ข้าราชการครูและบุคลากรทางการศึกษาผู้ใดฝ่าฝืนข้อห้ามหรือไม่ปฏิบัติตามข้อปฏิบัติทางวินัยตามที่บัญญัติไว้ในหมวดนี้ ผู้นั้นเป็นผู้กระทำผิดวินัย จำต้องได้รับโทษทางวินัย เว้นแต่มีเหตุอันควรงดโทษตามที่บัญญัติไว้ในหมวด ๗

โทษทางวินัยมี ๕ สถาน คือ

- (๑) ภาคทัณฑ์
- (๒) ตัดเงินเดือน
- (๓) ลดขั้นเงินเดือน
- (๔) ปลดออก
- (๕) ไล่ออก

ผู้ใดถูกลงโทษปลดออก ให้ผู้นั้นมีสิทธิได้รับบำเหน็จบำนาญเสมือนว่าเป็นผู้ลาออกจากราชการ

มาตรา ๕๗ การลงโทษข้าราชการครูและบุคลากรทางการศึกษาให้ทำเป็นคำสั่ง วิธีการออกคำสั่งเกี่ยวกับการลงโทษให้เป็นไปตามระเบียบของ ก.ค.ศ. ผู้สั่งลงโทษต้องสั่งลงโทษให้เหมาะสมกับความผิด และมีให้เป็นไปโดยพยาบาล โดยอคติหรือโดยโทสะจริต หรือลงโทษผู้ที่ไม่มีความผิด ในคำสั่งลงโทษให้แสดงว่าผู้ถูกลงโทษกระทำผิดวินัยในกรณีใด ตามมาตราใด และมีเหตุผลอย่างไรในการกำหนดสถานโทษเช่นนั้น

#### หมวด ๗

#### การดำเนินการทางวินัย

มาตรา ๕๘ การดำเนินการทางวินัยแก่ข้าราชการครูและบุคลากรทางการศึกษาซึ่งมีกรณีอันมีมูลที่ควรกล่าวหาว่ากระทำผิดวินัย ให้ผู้บังคับบัญชาแต่งตั้งคณะกรรมการสอบสวน เพื่อดำเนินการสอบสวน ให้ได้ความจริงและความยุติธรรมโดยมิชักช้า และในการสอบสวนจะต้องแจ้งข้อกล่าวหา และสรุปพยานหลักฐานที่สนับสนุนข้อกล่าวหาเท่าที่มีให้ผู้ถูกกล่าวหาทราบ โดยระบุหรือไม่ระบุชื่อพยานก็ได้ เพื่อให้ผู้ถูกกล่าวหามีโอกาสชี้แจงและนำสืบแก้ข้อกล่าวหา

การสอบสวนกรณีที่ถูกกล่าวหาว่ากระทำผิดวินัยอย่างร้ายแรงให้ผู้มีอำนาจตามมาตรา ๕๓ เป็นผู้สั่งแต่งตั้งคณะกรรมการสอบสวน และต้องมีกรณีอันมีมูลว่ากระทำผิดวินัยอย่างร้ายแรงเท่านั้น เว้นแต่กรณีที่ข้าราชการครูและบุคลากรทางการศึกษากระทำผิดวินัยร่วมกัน และในจำนวนผู้ถูกกล่าวหาดังกล่าว

ผู้มีอำนาจตามมาตรา ๕๓ ของผู้ถูกกล่าวหาหนึ่งผู้ใดเป็นผู้บังคับบัญชาที่มีลำดับชั้นสูงกว่าผู้มีอำนาจตามมาตรา ๕๓ ของผู้ถูกกล่าวหาผู้อื่น ก็ให้ผู้บังคับบัญชาในลำดับชั้นสูงกว่าดังกล่าวเป็นผู้แต่งตั้งคณะกรรมการสอบสวนผู้ถูกกล่าวหาทั้งหมด

ในกรณีที่ข้าราชการครูและบุคลากรทางการศึกษาต่างหน่วยงานการศึกษาหรือต่างประเทศพื้นที่การศึกษา กระทำผิดวินัยร่วมกัน ให้ผู้มีอำนาจตามมาตรา ๕๓ ของผู้ถูกกล่าวหาแต่ละรายประสานการดำเนินการร่วมกันในการแต่งตั้งคณะกรรมการสอบสวน

ในกรณีที่มีปัญหาหรือความเห็นขัดแย้งในการแต่งตั้งคณะกรรมการสอบสวนตามวรรคสาม ถ้าในระหว่างผู้มีอำนาจตามมาตรา ๕๓ ในเขตพื้นที่การศึกษาเดียวกัน ให้ผู้อำนวยการสำนักงานเขตพื้นที่การศึกษานั้นเป็นผู้วินิจฉัยชี้ขาด ถ้าในระหว่างผู้มีอำนาจตามมาตรา ๕๓ ต่างเขตพื้นที่การศึกษา ให้เลขาธิการคณะกรรมการการศึกษาขั้นพื้นฐานเป็นผู้วินิจฉัยชี้ขาด ในกรณีต่างส่วนราชการ ให้รัฐมนตรีเป็นผู้วินิจฉัยชี้ขาด รวมทั้งในกรณีที่มีเหตุผลและความจำเป็นเพื่อรักษาประโยชน์ของทางราชการ หรือจะทำให้การสอบสวนนั้นเสร็จไปโดยเร็วและยุติธรรมก็ให้ผู้มีอำนาจวินิจฉัยชี้ขาดดังกล่าวมีอำนาจแต่งตั้งคณะกรรมการสอบสวนขึ้นสอบสวนแทนได้

นายกรัฐมนตรีในฐานะหัวหน้ารัฐบาลหรือรัฐมนตรีเจ้าสังกัด มีอำนาจแต่งตั้งคณะกรรมการสอบสวนตามวรรคสองได้

หลักเกณฑ์และวิธีการเกี่ยวกับการสอบสวนพิจารณาให้เป็นไปตามที่กำหนดในกฎ ก.ค.ศ.

ในกรณีความผิดที่ปรากฏชัดแจ้งตามที่กำหนดในกฎ ก.ค.ศ. จะดำเนินการทางวินัยโดยไม่สอบสวนก็ได้

มาตรา ๕๕ เมื่อได้ดำเนินการสอบสวนผู้ถูกกล่าวหาตามมาตรา ๕๔ แล้ว ถ้าฟังได้ว่าผู้ถูกกล่าวหามิได้กระทำผิดวินัย ให้สั่งยุติเรื่อง ถ้าฟังได้ว่ากระทำผิดวินัยให้ดำเนินการตามมาตรา ๑๐๐ และในกรณีที่กระทำผิดวินัยอย่างร้ายแรงต้องลงโทษปลดออก หรือไล่ออก ถ้ามีเหตุอันควรลดหย่อนผ่อนโทษ ห้ามมิให้ลดโทษต่ำกว่าปลดออก

มาตรา ๑๐๐ ข้าราชการครูและบุคลากรทางการศึกษาผู้ใดกระทำผิดวินัยไม่ร้ายแรงให้ผู้บังคับบัญชาสั่งลงโทษภาคทัณฑ์ ตัดเงินเดือนหรือลดขั้นเงินเดือนตามควรแก่กรณีให้เหมาะสมกับความผิด ถ้ามีเหตุอันควรลดหย่อนจะนำมาประกอบการพิจารณาลดโทษก็ได้ แต่สำหรับการลงโทษภาคทัณฑ์ ให้ใช้เฉพาะกรณีกระทำผิดวินัยเล็กน้อย หรือมีเหตุอันควรลดหย่อนซึ่งยังไม่ถึงกับจะต้องถูกลงโทษตัดเงินเดือน



ในกรณีกระทำผิดวินัยเล็กน้อยและมีเหตุอันควรงดโทษ จะงดโทษให้โดยให้ทำทัณฑ์บนเป็นหนังสือ หรือว่ากล่าวตักเตือนก็ได้

การสั่งลงโทษตามวรรคหนึ่ง ผู้บังคับบัญชาใดจะมีอำนาจสั่งลงโทษผู้อยู่ใต้บังคับบัญชา ในสถานโทยใด ได้เพียงใด ให้เป็นไปตามที่กำหนดในกฎ ก.ค.ศ.

ในกรณีที่คณะกรรมการสอบสวนหรือผู้มีอำนาจสั่งแต่งตั้งคณะกรรมการสอบสวน แล้วแต่กรณี เห็นว่าข้าราชการครูและบุคลากรทางการศึกษาผู้ใดกระทำผิดวินัยอย่างร้ายแรง สมควรลงโทษปลดออก หรือไล่ออก ให้ดำเนินการดังนี้

(๑) สำหรับตำแหน่งอธิการบดี ตำแหน่งผู้อำนวยการสำนักงานเขตพื้นที่การศึกษา ตำแหน่ง ซึ่งมีวิทยฐานะเชี่ยวชาญพิเศษ ตำแหน่งศาสตราจารย์ และผู้ดำรงตำแหน่งใดหรือตำแหน่งซึ่งมีวิทยฐานะใด ซึ่งกระทำผิดวินัยอย่างร้ายแรงร่วมกันกับผู้ดำรงตำแหน่งดังกล่าว หรือเป็นการดำเนินการของผู้บังคับบัญชา ที่มีตำแหน่งเหนือผู้อำนวยการสำนักงานเขตพื้นที่การศึกษาตามวรรคหก หรือที่นายกรัฐมนตรีหรือ รัฐมนตรีเจ้าสังกัดแต่งตั้งคณะกรรมการสอบสวนตามมาตรา ๕๘ วรรคห้า ให้เสนอ ก.ค.ศ. พิจารณา

(๒) สำหรับข้าราชการครูและบุคลากรทางการศึกษานอกจาก (๑) ให้เสนอ อ.ก.ค.ศ. เขตพื้นที่ การศึกษาของผู้ถูกกล่าวหาพิจารณา

การดำเนินการตามวรรคหนึ่งหรือวรรคสี่ ถ้าเป็นกรณีที่ข้าราชการครูและบุคลากรทางการศึกษา ต่างหน่วยงานการศึกษาหรือเขตพื้นที่การศึกษากระทำผิดวินัยร่วมกัน และถ้าผู้มีอำนาจสั่งแต่งตั้ง คณะกรรมการสอบสวนหรือ อ.ก.ค.ศ. เขตพื้นที่การศึกษาของผู้ถูกกล่าวหาแต่ละรายที่สังกัด แล้วแต่กรณี มีความเห็นขัดแย้งกัน ถ้าเป็นความเห็นขัดแย้งระหว่างผู้มีอำนาจสั่งแต่งตั้งคณะกรรมการ สอบสวนในเขตพื้นที่การศึกษาเดียวกัน ให้นำเสนอ อ.ก.ค.ศ. เขตพื้นที่การศึกษาพิจารณา ถ้าเป็น ความเห็นขัดแย้งระหว่างผู้มีอำนาจสั่งแต่งตั้งคณะกรรมการสอบสวน หรือ อ.ก.ค.ศ. ต่างเขตพื้นที่ การศึกษา ให้นำเสนอ ก.ค.ศ. พิจารณา และเมื่อ อ.ก.ค.ศ. เขตพื้นที่การศึกษาหรือ ก.ค.ศ. มีมติ เป็นประการใดแล้วให้ผู้มีอำนาจตามมาตรา ๕๓ หรือผู้มีอำนาจสั่งแต่งตั้งคณะกรรมการสอบสวนสั่ง หรือปฏิบัติไปตามมตินั้น

ในกรณีที่ผู้มีอำนาจตามมาตรา ๕๓ ไม่ปฏิบัติตามมาตรา ๕๘ วรรคสอง ให้ผู้บังคับบัญชา ของผู้มีอำนาจตามมาตรา ๕๓ ระดับเหนือขึ้นไป มีอำนาจดำเนินการตามมาตรา ๕๘ วรรคสอง หรือมาตรานี้ได้

ในกรณีที่ผู้บังคับบัญชาได้แต่งตั้งคณะกรรมการขึ้นทำการสอบสวนผู้ถูกกล่าวหาว่ากระทำผิดวินัย อย่างร้ายแรงในเรื่องที่ได้มีการแต่งตั้งคณะกรรมการสอบสวนผู้ถูกกล่าวหาตามมาตรา ๑๑๐ (๔) หรือ

มาตรา ๑๑๑ และคณะกรรมการสอบสวนตามมาตราดังกล่าวได้สอบสวนไว้แล้ว คณะกรรมการสอบสวนจะนำสำนวนการสอบสวนตามมาตราดังกล่าวมาใช้เป็นสำนวนการสอบสวนและทำความเข้าใจเสนอผู้สั่งแต่งตั้งคณะกรรมการสอบสวนโดยถือว่าได้มีการสอบสวนตามหมวดนี้แล้วก็ได้ แต่ทั้งนี้ ต้องแจ้งข้อกล่าวหาและสรุปพยานหลักฐานที่สนับสนุนข้อกล่าวหาให้ผู้ถูกกล่าวหาทราบโดยจะระบุหรือไม่ระบุชื่อพยานก็ได้ และต้องให้โอกาสผู้ถูกกล่าวหาชี้แจงและนำสืบแก้ข้อกล่าวหาได้ด้วย

มาตรา ๑๑๑ ให้กรรมการสอบสวนเป็นเจ้าพนักงานตามประมวลกฎหมายอาญา และให้มีอำนาจเช่นเดียวกับพนักงานสอบสวนตามประมวลกฎหมายวิธีพิจารณาความอาญาเพียงเท่าที่เกี่ยวกับอำนาจและหน้าที่ของกรรมการสอบสวน และโดยเฉพาะให้มีอำนาจ ดังต่อไปนี้ด้วย คือ

(๑) เรียกให้กระทรวง ทบวง กรม หน่วยราชการ รัฐวิสาหกิจ หน่วยงานอื่นของรัฐ หรือห้างหุ้นส่วนบริษัท ชี้แจงข้อเท็จจริง ส่งเอกสารและหลักฐานที่เกี่ยวข้อง ส่งผู้แทนหรือบุคคลในสังกัดมาชี้แจง หรือให้ถ้อยคำเกี่ยวกับเรื่องที่สอบสวน

(๒) เรียกผู้ถูกกล่าวหาหรือบุคคลใดๆ มาชี้แจง หรือให้ถ้อยคำ หรือให้ส่งเอกสารและหลักฐานเกี่ยวกับเรื่องที่สอบสวน

มาตรา ๑๑๒ ข้าราชการครูและบุคลากรทางการศึกษาผู้ใดมีกรณีถูกกล่าวหาว่ากระทำหรือละเว้นกระทำการใดที่พึงเห็นได้ว่าเป็นความผิดวินัยอย่างร้ายแรง และเป็นกรกล่าวหาเป็นหนังสือต่อผู้บังคับบัญชาของผู้นั้น หรือต่อผู้มีหน้าที่สืบสวนสอบสวนหรือตรวจสอบตามกฎหมายหรือระเบียบของทางราชการ หรือเป็นการกล่าวหาเป็นหนังสือโดยผู้บังคับบัญชาของผู้นั้น หรือมีกรณีถูกฟ้องคดีอาญาหรือต้องหาว่ากระทำความผิดอาญา เว้นแต่ความผิดที่ได้กระทำโดยประมาทที่ไม่เกี่ยวกับราชการหรือความผิดลหุโทษ แม้ภายหลังผู้นั้นจะออกจากราชการไปแล้ว เว้นแต่ออกจากราชการเพราะตาย ผู้มีอำนาจตามมาตรา ๕๓ มีอำนาจดำเนินการสืบสวนหรือพิจารณาตามมาตรา ๕๕ และดำเนินการทางวินัยตามที่บัญญัติในหมวดนี้ต่อไปได้ เสมือนว่าผู้นั้นยังมีได้ออกจากราชการ เว้นแต่ผลการสอบสวนหรือพิจารณาปรากฏว่าผู้นั้นกระทำความผิดวินัยที่จะต้องลงโทษภาคทัณฑ์ ตัดเงินเดือน หรือลดขั้นเงินเดือนให้สังคโทษ

มาตรา ๑๑๓ ข้าราชการครูและบุคลากรทางการศึกษาผู้ใดมีกรณีถูกกล่าวหาว่ากระทำผิดวินัยอย่างร้ายแรงจนถูกตั้งคณะกรรมการสอบสวน หรือถูกฟ้องคดีอาญา หรือต้องหาว่ากระทำความผิดอาญา เว้นแต่เป็นความผิดที่ได้กระทำโดยประมาทหรือความผิดลหุโทษ ผู้มีอำนาจตามมาตรา ๕๔ วรรคสอง วรรคสี่ หรือวรรคห้า แล้วแต่กรณี มีอำนาจสั่งพักราชการหรือสั่งให้ออกจากราชการไว้ก่อนเพื่อรอฟังผลการสอบสวนพิจารณาได้ แต่ถ้าภายหลังปรากฏผลการสอบสวนพิจารณาว่าผู้นั้นมิได้กระทำผิดหรือ

กระทำผิดไม่ถึงกับจะถูกลงโทษปลดออก หรือไล่ออกจากราชการ และไม่มีกรณีที่จะต้องออกจากราชการด้วยเหตุอื่น ก็ให้ผู้มีอำนาจดังกล่าวสั่งให้ผู้นั้นกลับเข้ารับราชการในตำแหน่งและวิทยฐานะเดิม หรือตำแหน่งเดียวกับที่ผู้นั้นมีคุณสมบัติตรงตามคุณสมบัติเฉพาะสำหรับตำแหน่งและวิทยฐานะนั้น ทั้งนี้ให้นำมาตรา ๑๐๐ วรรคหก มาใช้บังคับโดยอนุโลม

เมื่อได้มีการสั่งให้ข้าราชการครูและบุคลากรทางการศึกษาผู้ใดพักราชการหรือออกจากราชการไว้ก่อนตามวรรคหนึ่งแล้ว ภายหลังปรากฏว่าผู้นั้นมีกรณีถูกกล่าวหาว่ากระทำผิดวินัยอย่างร้ายแรง ในกรณีอื่นอีก ผู้มีอำนาจตามมาตรา ๕๘ วรรคสอง วรรคสี่ หรือวรรคห้า หรือมาตรา ๑๑๕ แล้วแต่กรณี มีอำนาจดำเนินการสืบสวนหรือพิจารณาตามมาตรา ๕๕ และแต่งตั้งคณะกรรมการสอบสวนตามมาตรา ๕๘ วรรคสอง ตลอดจนดำเนินการทางวินัยตามที่บัญญัติไว้ในหมวดนี้ต่อไปได้

ในกรณีที่สั่งให้ผู้นั้นออกจากราชการไว้ก่อนกลับเข้ารับราชการ หรือสั่งให้ผู้นั้นออกจากราชการไว้ก่อนออกจากราชการด้วยเหตุอื่นที่มีใช่เป็นการลงโทษเพราะกระทำผิดวินัยอย่างร้ายแรง ก็ให้ผู้นั้นมีสถานภาพเป็นข้าราชการครูและบุคลากรทางการศึกษาตลอดระยะเวลาระหว่างที่ถูกสั่งให้ออกจากราชการไว้ก่อน เสมือนว่าผู้นั้นเป็นผู้ถูกสั่งพักราชการ

เงินเดือน เงินอื่นที่จ่ายเป็นรายเดือน และเงินช่วยเหลืออย่างอื่น และการจ่ายเงินดังกล่าวของผู้ถูกสั่งพักราชการและผู้ถูกสั่งให้ออกจากราชการไว้ก่อน ให้เป็นไปตามกฎหมายหรือระเบียบว่าด้วยการนั้น สำหรับผู้ถูกสั่งให้ออกจากราชการไว้ก่อน ถ้าไม่มีกฎหมายหรือระเบียบดังกล่าว ให้ถือเสมือนว่าผู้นั้นเป็นผู้ถูกสั่งพักราชการ

หลักเกณฑ์และวิธีการเกี่ยวกับการสั่งพักราชการ การสั่งให้ออกจากราชการไว้ก่อน ระยะเวลาให้พักราชการและให้ออกจากราชการไว้ก่อน และการดำเนินการเพื่อให้เป็นไปตามผลการสอบสวนพิจารณา ให้เป็นไปตามที่กำหนดในกฎ ก.ค.ศ.

มาตรา ๑๐๕ เมื่อผู้บังคับบัญชาได้ดำเนินการทางวินัยหรือดำเนินการสอบสวนข้าราชการครูและบุคลากรทางการศึกษาผู้ใด หรือสั่งให้ข้าราชการครูและบุคลากรทางการศึกษาออกจากราชการไปแล้ว ให้ดำเนินการดังต่อไปนี้

(๑) การรายงานการดำเนินการทางวินัยไม่ร้ายแรงของผู้บังคับบัญชาตั้งแต่หัวหน้าส่วนราชการ หรือผู้อำนวยการสำนักงานเขตพื้นที่การศึกษาลงมา เมื่อผู้บังคับบัญชาได้ดำเนินการทางวินัยแล้ว ให้รายงานไปยังหัวหน้าส่วนราชการหรือผู้อำนวยการสำนักงานเขตพื้นที่การศึกษา แล้วแต่กรณี และเมื่อหัวหน้าส่วนราชการหรือผู้อำนวยการสำนักงานเขตพื้นที่การศึกษาได้รับรายงานแล้วเห็นว่าการยุติเรื่อง การงดโทษ หรือการสั่งลงโทษไม่ถูกต้องหรือไม่เหมาะสม ก็ให้มีอำนาจสั่งงดโทษ ลดสถานโทษ

เพิ่มสถานโทษ เปลี่ยนแปลงและแก้ไขข้อความในคำสั่งเดิม หรือดำเนินการอย่างไรเพิ่มเติมเพื่อประกอบการพิจารณาให้ได้ความจริงและความยุติธรรมได้ตามควรแก่กรณี และหากเห็นว่ากรณีเป็นการกระทำผิดวินัยอย่างร้ายแรง ก็ให้มีอำนาจสั่งแต่งตั้งคณะกรรมการสอบสวนได้ หรือหากเห็นว่า เป็นกรณีที่ไม้อยู่ในอำนาจหน้าที่ของตน ก็ให้แจ้งหรือรายงานไปยังผู้บังคับบัญชาที่มีอำนาจหน้าที่เพื่อ ดำเนินการตามควรแก่กรณีต่อไป เมื่อหัวหน้าส่วนราชการหรือผู้อำนวยการสำนักงานเขตพื้นที่การศึกษา ได้พิจารณาตามอำนาจหน้าที่แล้ว ให้เสนอหรือรายงาน อ.ก.ค.ศ. เขตพื้นที่การศึกษาพิจารณา

(๒) การรายงานการดำเนินการทางวินัยอย่างร้ายแรงของผู้บังคับบัญชาตั้งแต่หัวหน้าส่วนราชการ หรือผู้อำนวยการสำนักงานเขตพื้นที่การศึกษาลงมา และมีใช่เป็นการดำเนินการตามมติของ อ.ก.ค.ศ. เขตพื้นที่การศึกษา เมื่อผู้บังคับบัญชาได้ดำเนินการทางวินัยแล้ว ให้รายงานไปยังหัวหน้าส่วนราชการ หรือผู้อำนวยการสำนักงานเขตพื้นที่การศึกษา แล้วแต่กรณี และเมื่อหัวหน้าส่วนราชการหรือผู้อำนวยการ สำนักงานเขตพื้นที่การศึกษาพิจารณาตามอำนาจหน้าที่แล้ว ให้รายงาน อ.ก.ค.ศ. เขตพื้นที่การศึกษา และ ก.ค.ศ. พิจารณาตามลำดับ

สำหรับการดำเนินการทางวินัยของผู้บังคับบัญชาที่มีตำแหน่งเหนือหัวหน้าส่วนราชการหรือ ผู้อำนวยการสำนักงานเขตพื้นที่การศึกษาขึ้นไป และมีใช่เป็นการดำเนินการตามมติของ อ.ก.ค.ศ. เขตพื้นที่การศึกษา ให้รายงาน ก.ค.ศ. พิจารณา

ในการดำเนินการตามมาตรานี้ เมื่อ อ.ก.ค.ศ. เขตพื้นที่การศึกษา หรือ ก.ค.ศ. พิจารณา และมีมติเป็นประการใดแล้ว ให้ผู้มีอำนาจตามมาตรา ๕๓ หรือหัวหน้าส่วนราชการหรือผู้อำนวยการสำนักงาน เขตพื้นที่การศึกษา แล้วแต่กรณี สั่งหรือปฏิบัติไปตามนั้น

การรายงานตามมาตรา นี้ให้เป็นไปตามระเบียบที่ ก.ค.ศ. กำหนด

มาตรา ๑๐๕ เมื่อผู้บังคับบัญชาได้ดำเนินการทางวินัย หรือสั่งให้ข้าราชการครูและบุคลากร ทางการศึกษาออกจากราชการในเรื่องใดไปแล้ว ถ้า ก.ค.ศ. พิจารณาเห็นเป็นการสมควรให้สอบสวนใหม่ หรือสอบสวนเพิ่มเติมเพื่อประโยชน์แห่งความเป็นธรรม หรือเพื่อประโยชน์ในการควบคุมดูแลให้หน่วยงาน การศึกษาปฏิบัติได้ตามหมวด ๖ และหมวดนี้โดยถูกต้องและเหมาะสมตามความเป็นธรรม ก็ให้ ก.ค.ศ. มีอำนาจสอบสวนใหม่หรือสอบสวนเพิ่มเติมในเรื่องนั้นได้ตามความจำเป็น โดยจะสอบสวนเอง หรือให้ อ.ก.ค.ศ. วิสามัญ หรือคณะกรรมการสอบสวนสอบสวนใหม่หรือสอบสวนเพิ่มเติมแทน หรือ กำหนดประเด็นหรือข้อสำคัญที่ต้องการทราบส่งไปเพื่อให้คณะกรรมการสอบสวนที่ผู้บังคับบัญชา ได้แต่งตั้งไว้เดิมทำการสอบสวนเพิ่มเติมได้

ในกรณีที่ ก.ค.ศ. ตั้ง อ.ก.ค.ศ. วิสามัญเพื่อทำหน้าที่พิจารณาเรื่องการดำเนินการทางวินัยหรือการออกจากราชการแทน ก.ค.ศ. ให้ อ.ก.ค.ศ. วิสามัญนั้นมียอำนาจสอบสวนใหม่หรือสอบสวนเพิ่มเติม โดยจะสอบสวนเอง หรือแต่งตั้งคณะกรรมการสอบสวนไปสอบสวนใหม่หรือสอบสวนเพิ่มเติมแทน และมีอำนาจกำหนดประเด็นหรือข้อสำคัญที่ต้องการทราบส่งไปให้ เพื่อให้คณะกรรมการสอบสวนที่ผู้บังคับบัญชาได้แต่งตั้งไว้เดิมทำการสอบสวนเพิ่มเติมได้

ในการสอบสวนใหม่หรือสอบสวนเพิ่มเติม ถ้า ก.ค.ศ. หรือ อ.ก.ค.ศ. วิสามัญพิจารณาเห็นสมควรส่งประเด็นหรือข้อสำคัญใดที่ต้องการทราบไปสอบสวนพยานหลักฐานซึ่งอยู่ต่างท้องที่หรือเขตพื้นที่การศึกษา ก็ให้ ก.ค.ศ. หรือ อ.ก.ค.ศ. วิสามัญ แล้วแต่กรณี มีอำนาจกำหนดประเด็นหรือข้อสำคัญนั้นส่งไปเพื่อให้หัวหน้าส่วนราชการหรือหัวหน้าหน่วยงานการศึกษาในเขตพื้นที่การศึกษานั้นทำการสอบสวนแทนได้

ในกรณีที่ ก.ค.ศ. หรือ อ.ก.ค.ศ. วิสามัญแต่งตั้งคณะกรรมการสอบสวนให้สอบสวนใหม่หรือสอบสวนเพิ่มเติม หรือส่งประเด็นหรือข้อสำคัญไปเพื่อให้คณะกรรมการสอบสวนหรือหัวหน้าส่วนราชการหรือหัวหน้าหน่วยงานการศึกษาดำเนินการตามวรรคหนึ่ง วรรคสอง หรือวรรคสาม ในเรื่องเกี่ยวกับกรณีกล่าวหาว่ากระทำผิดวินัยอย่างร้ายแรงให้นำหลักเกณฑ์และวิธีการเกี่ยวกับการสอบสวนพิจารณาตามมาตรา ๕๘ วรรคหกมาใช้บังคับโดยอนุโลม

ในการดำเนินการตามมาตรานี้ให้นำมาตรา ๑๐๑ มาใช้บังคับโดยอนุโลม

มาตรา ๑๐๖ ข้าราชการครูและบุคลากรทางการศึกษาซึ่งโอนมาจากพนักงานส่วนท้องถิ่นตามกฎหมายว่าด้วยระเบียบบริหารงานบุคคลส่วนท้องถิ่น หรือข้าราชการอื่นตามมาตรา ๕๘ ผู้ใดมีกรณีกระทำผิดวินัยอยู่ก่อนวันโอนมาบรรจุ ให้ผู้บังคับบัญชาของข้าราชการครูและบุคลากรทางการศึกษาผู้นั้นดำเนินการทางวินัยตามหมวดนี้โดยอนุโลม แต่ถ้าเป็นเรื่องที่อยู่ระหว่างการสืบสวนหรือสอบสวนของทางผู้บังคับบัญชาเดิมก่อนวันโอน ก็ให้สืบสวนสอบสวนต่อไปจนเสร็จ แล้วส่งเรื่องไปให้ผู้บังคับบัญชาของข้าราชการครูและบุคลากรทางการศึกษาผู้นั้น พิจารณาดำเนินการต่อไปตามหมวดนี้โดยอนุโลม และในกรณีที่จะต้องสั่งลงโทษทางวินัยให้ปรับบทความผิดและลงโทษตามกฎหมายว่าด้วยระเบียบบริหารงานบุคคลส่วนท้องถิ่น หรือกฎหมายเกี่ยวกับการบริหารงานบุคคลของข้าราชการนั้นโดยอนุโลม

## หมวด ๘

### การออกจากราชการ

มาตรา ๑๐๗ ข้าราชการครูและบุคลากรทางการศึกษาออกจากราชการเมื่อ

- (๑) ดาย
- (๒) พ้นจากราชการตามกฎหมายว่าด้วยบำเหน็จบำนาญข้าราชการ
- (๓) ลาออกจากราชการและได้รับอนุญาตให้ลาออกหรือการลาออกมีผลตามมาตรา ๑๐๘
- (๔) ถูกสั่งให้ออกตามมาตรา ๔๕ มาตรา ๕๖ วรรคสอง วรรคสาม หรือวรรคห้า มาตรา ๑๐๓ มาตรา ๑๑๐ มาตรา ๑๑๑ มาตรา ๑๑๒ มาตรา ๑๑๓ มาตรา ๑๑๔ หรือมาตรา ๑๑๕
- (๕) ถูกสั่งลงโทษปลดออกหรือไล่ออก
- (๖) ถูกเพิกถอนใบอนุญาตประกอบวิชาชีพ เว้นแต่ได้รับแต่งตั้งให้ดำรงตำแหน่งอื่นที่ไม่ต้องมีใบอนุญาตประกอบวิชาชีพตามมาตรา ๑๐๕

วันออกจากราชการตาม (๔) (๕) และ (๖) ให้เป็นไปตามระเบียบที่ ก.ค.ศ. วางไว้ การต่อเวลาราชการให้ข้าราชการครูและบุคลากรทางการศึกษาที่ต้องออกจากราชการตาม (๒) รับราชการต่อไป จะกระทำมิได้

มาตรา ๑๐๘ นอกจากกรณีตามวรรคสี่ ข้าราชการครูและบุคลากรทางการศึกษาผู้ใดประสงค์จะลาออกจากราชการให้ยื่นหนังสือขอลาออกต่อผู้บังคับบัญชา เพื่อให้ผู้มีอำนาจตามมาตรา ๕๓ เป็นผู้พิจารณาอนุญาต

ในกรณีที่ผู้มีอำนาจตามมาตรา ๕๓ พิจารณาเห็นว่าจำเป็นเพื่อประโยชน์แก่ราชการ จะยับยั้งการอนุญาตให้ลาออกไว้เป็นเวลาไม่เกินเก้าสิบวันนับตั้งแต่วันขอลาออกก็ได้ แต่ต้องแจ้งการยับยั้งการอนุญาตให้ลาออกพร้อมทั้งเหตุผลให้ผู้ขอลาออกทราบ และเมื่อครบกำหนดเวลาที่ยับยั้งแล้ว ให้การลาออกมีผลตั้งแต่วันที่ถัดจากวันครบกำหนดเวลาที่ยับยั้ง

ถ้าผู้มีอำนาจตามมาตรา ๕๓ ไม่ได้อนุญาตให้ลาออกตามวรรคหนึ่งและไม่ได้ยับยั้งการอนุญาตให้ลาออกตามวรรคสอง ให้การลาออกนั้นมีผลตั้งแต่วันขอลาออก

ในกรณีที่ข้าราชการครูและบุคลากรทางการศึกษาผู้ใดประสงค์จะลาออกจากราชการเพื่อดำรงตำแหน่งทางการเมืองหรือเพื่อสมัครรับเลือกตั้งเป็นสมาชิกรัฐสภา สมาชิกสภาท้องถิ่น ผู้บริหารท้องถิ่น หรือการเลือกตั้งอื่นที่มีลักษณะเป็นการส่งเสริมการปกครองในระบบประชาธิปไตย ให้ยื่นหนังสือขอลาออกต่อผู้บังคับบัญชา และให้การลาออกมีผลนับตั้งแต่วันที่ผู้นั้นขอลาออก

หลักเกณฑ์และวิธีการเกี่ยวกับการลาออก การพิจารณาอนุญาตให้ลาออก และการยับยั้งการอนุญาตให้ลาออกจากราชการตามวรรคหนึ่ง วรรคสอง และวรรคสี่ให้เป็นไปตามระเบียบที่ ก.ค.ศ. กำหนด

มาตรา ๑๐๕ ภายใต้อำนาจตามมาตรา ๑๐๕ เมื่อข้าราชการครูและบุคลากรทางการศึกษาผู้ใดถูกสั่งเพิกถอนใบอนุญาตประกอบวิชาชีพ และไม่มีกรณีเป็นผู้ถูกสั่งให้ออกจากราชการตามมาตราอื่น

ตามพระราชบัญญัตินี้ ถ้าภายในสามสิบวันนับแต่วันที่หน่วยงานการศึกษาของผู้ถูกสั่งเพิกถอนใบอนุญาตประกอบวิชาชีพปฏิบัติงานอยู่ได้รับหนังสือแจ้งการเพิกถอนใบอนุญาตประกอบวิชาชีพมีตำแหน่งว่างหรือตำแหน่งอื่นที่ไม่ต้องมีใบอนุญาตประกอบวิชาชีพ และผู้บังคับบัญชาหน่วยงานการศึกษานั้นพิจารณาเห็นว่า ผู้นั้นมีความเหมาะสมที่จะบรรจุและแต่งตั้งให้ดำรงตำแหน่งดังกล่าว และไม่เป็นผู้ขาดคุณสมบัติตามมาตรา ๓๐ และมาตรา ๕๒ ให้ผู้บังคับบัญชาซึ่งเป็นผู้บริหารหน่วยงานการศึกษานั้น ส่งเรื่องให้ อ.ก.ค.ศ. เขตพื้นที่การศึกษา หรือ ก.ค.ศ. แล้วแต่กรณี เพื่อพิจารณาอนุมัติ และให้นำมาตรา ๕๗ วรรคหนึ่ง มาใช้บังคับโดยอนุโลม

ในกรณีที่หน่วยงานการศึกษาตามวรรคหนึ่งไม่มีตำแหน่งว่างหรือตำแหน่งที่สามารถย้ายไปแต่งตั้งให้ดำรงตำแหน่งได้ และผู้บังคับบัญชาหน่วยงานการศึกษาตามวรรคหนึ่งพิจารณาเห็นว่า ผู้นั้นมีความเหมาะสมที่จะได้รับการบรรจุและแต่งตั้งให้ดำรงตำแหน่งอื่นที่ไม่ต้องมีใบอนุญาตประกอบวิชาชีพในหน่วยงานการศึกษาอื่น ถ้าภายในสามสิบวันนับแต่วันที่ส่วนราชการหรือสำนักงานเขตพื้นที่การศึกษาได้รับเรื่องจากหน่วยงานการศึกษาตามวรรคหนึ่ง มีหน่วยงานการศึกษาอื่นที่มีตำแหน่งว่าง หรือตำแหน่งที่สามารถย้ายไปแต่งตั้งให้ดำรงตำแหน่งได้ และ อ.ก.ค.ศ. เขตพื้นที่การศึกษาหรือ ก.ค.ศ. แล้วแต่กรณี พิจารณาเห็นว่าผู้นั้นมีความเหมาะสมที่จะได้รับการแต่งตั้งให้ดำรงตำแหน่งดังกล่าว ให้ นำมาตรา ๕๕ มาใช้บังคับโดยอนุโลม

ภายในกำหนดเวลาสามสิบวันตามวรรคหนึ่งและวรรคสอง ถ้าหน่วยงานการศึกษาใดไม่มีตำแหน่งว่างหรือตำแหน่งที่สามารถย้ายไปแต่งตั้งให้ดำรงตำแหน่งได้ หรือ อ.ก.ค.ศ. เขตพื้นที่การศึกษา หรือ ก.ค.ศ. แล้วแต่กรณีไม่อนุมัติ ให้ผู้มีอำนาจตามมาตรา ๕๓ สั่งให้ผู้นั้นออกจากราชการโดยพลัน ทั้งนี้ ตามระเบียบว่าด้วยการออกจากราชการตามที่ ก.ค.ศ. กำหนด

มาตรา ๑๑๐ ผู้มีอำนาจตามมาตรา ๕๓ มีอำนาจสั่งให้ข้าราชการครูและบุคลากรทางการศึกษาออกจากราชการเพื่อรับบำเหน็จบำนาญตามกฎหมายว่าด้วยบำเหน็จบำนาญข้าราชการได้ในกรณีที่กฎหมายดังกล่าวบัญญัติให้ผู้ถูกสั่งให้ออกมีสิทธิได้รับบำเหน็จบำนาญ แต่ในการสั่งให้ออกจากราชการเพื่อรับบำเหน็จบำนาญเหตุรับราชการนานจะต้องมีกรณีตามที่กำหนดในกฎ ก.ค.ศ. ด้วย และการสั่งให้ออกจากราชการเพื่อรับบำเหน็จบำนาญเหตุทดแทน นอกจากทำได้ในกรณีที่บัญญัติไว้ในมาตราอื่นตามพระราชบัญญัตินี้และกรณีที่กฎหมายว่าด้วยบำเหน็จบำนาญข้าราชการบัญญัติให้ผู้ถูกสั่งให้ออกมีสิทธิได้รับบำเหน็จบำนาญเหตุทดแทนแล้ว ให้ทำได้ในกรณีต่อไปนี้ด้วย คือ

(๑) เมื่อข้าราชการครูและบุคลากรทางการศึกษาผู้ใดเจ็บป่วยไม่อาจปฏิบัติหน้าที่ราชการของตนได้โดยสม่ำเสมอ ถ้าผู้มีอำนาจดังกล่าวเห็นสมควรให้ออกจากราชการแล้ว ให้สั่งให้ผู้นั้นออกจากราชการได้

(๒) เมื่อข้าราชการครูและบุคลากรทางการศึกษาผู้ใดสมัครไปปฏิบัติงานใดๆ ตามความประสงค์ของทางราชการ ให้ผู้มีอำนาจดังกล่าวสั่งให้ผู้นั้นออกจากราชการ

(๓) เมื่อข้าราชการครูและบุคลากรทางการศึกษาผู้ใดขาดคุณสมบัติตามมาตรา ๓๐ (๑) (๔) (๕) (๖) (๗) (๘) หรือ (๙) ให้ผู้มีอำนาจดังกล่าวสั่งให้ผู้นั้นออกจากราชการ

(๔) เมื่อข้าราชการครูและบุคลากรทางการศึกษาผู้ใดมีกรณีถูกกล่าวหาหรือมีเหตุอันควรสงสัยว่าเป็นผู้ขาดคุณสมบัติทั่วไปตามมาตรา ๓๐ (๓) และผู้มีอำนาจตามมาตรา ๕๓ เห็นว่ากรณีมีมูลก็ให้ผู้มีอำนาจดังกล่าวสั่งแต่งตั้งคณะกรรมการสอบสวนโดยไม่ชักช้า และนำมาตรา ๑๑๑ มาใช้บังคับโดยอนุโลม ในกรณีที่ ก.ค.ศ. หรือ อ.ก.ค.ศ. เขตพื้นที่การศึกษามีมติว่าผู้นั้นเป็นผู้ขาดคุณสมบัติทั่วไปตามมาตรา ๓๐ (๓) ก็ให้ผู้มีอำนาจดังกล่าวสั่งให้ผู้นั้นออกจากราชการ

(๕) เมื่อทางราชการเลิกหรือยุบตำแหน่งใด ให้ผู้มีอำนาจตามมาตรา ๕๓ สั่งให้ข้าราชการครูและบุคลากรทางการศึกษาผู้ดำรงตำแหน่งนั้นออกจากราชการได้ตามหลักเกณฑ์และวิธีการที่ ก.ค.ศ. กำหนด

(๖) เมื่อข้าราชการครูและบุคลากรทางการศึกษาผู้ใดไม่สามารถปฏิบัติราชการให้มีประสิทธิภาพเกิดประสิทธิผลในระดับอันเป็นที่พอใจของทางราชการได้ ให้ผู้มีอำนาจตามมาตรา ๕๓ สั่งให้ผู้นั้นออกจากราชการ ทั้งนี้ ตามหลักเกณฑ์และวิธีการที่กำหนดในกฎ ก.ค.ศ.

มาตรา ๑๑๑ ข้าราชการครูและบุคลากรทางการศึกษาผู้ใดมีกรณีถูกกล่าวหาหรือมีเหตุอันควรสงสัยว่าหย่อนความสามารถในอันที่จะปฏิบัติหน้าที่ราชการ บกพร่องในหน้าที่ราชการ หรือประพฤติตนไม่เหมาะสมกับตำแหน่งหน้าที่ราชการ และผู้มีอำนาจตามมาตรา ๕๓ เห็นว่ากรณีมีมูล ถ้าให้ผู้นั้นรับราชการต่อไปจะเป็นการเสียหายแก่ราชการ ก็ให้ผู้มีอำนาจดังกล่าวสั่งแต่งตั้งคณะกรรมการสอบสวนโดยไม่ชักช้า ในการสอบสวนนี้จะต้องแจ้งข้อกล่าวหาและสรุปพยานหลักฐานที่สนับสนุนข้อกล่าวหาเท่าที่มีให้ผู้ถูกกล่าวหาทราบ โดยจะระบุหรือไม่ระบุชื่อพยานก็ได้และต้องให้ออกาสผู้ถูกกล่าวหาชี้แจงและนำสืบแก้ข้อกล่าวหาได้ด้วย ทั้งนี้ ให้นำมาตรา ๕๘ วรรคสอง วรรคห้า และวรรคเจ็ด มาตรา ๑๐๐ วรรคสี่ และมาตรา ๑๐๑ มาใช้บังคับโดยอนุโลม

ในกรณีที่ ก.ค.ศ. หรือ อ.ก.ค.ศ. เขตพื้นที่การศึกษามีมติให้ผู้นั้นออกจากราชการ ก็ให้ผู้มีอำนาจดังกล่าวสั่งให้ผู้นั้นออกจากราชการเพื่อรับบำเหน็จบำนาญเหตุทดแทนตามกฎหมายว่าด้วยบำเหน็จบำนาญข้าราชการ

ในกรณีที่ผู้บังคับบัญชาได้แต่งตั้งคณะกรรมการสอบสวนขึ้นทำการสอบสวนผู้ถูกกล่าวหาตามมาตรา ๕๘ ในเรื่องที่จะต้องสอบสวนตามวรรคหนึ่ง และคณะกรรมการสอบสวนตามมาตรา ๕๘



ได้สอบสวนไว้แล้ว ผู้มีอำนาจตามวรรคหนึ่งจะใช้สำนวนการสอบสวนนั้นพิจารณาดำเนินการโดยไม่ต้องแต่งตั้งคณะกรรมการสอบสวนตามวรรคหนึ่งได้

มาตรา ๑๑๒ ข้าราชการครูและบุคลากรทางการศึกษาผู้ใดมีกรณีถูกตั้งกรรมการสอบสวนตามมาตรา ๕๘ วรรคสอง และกรรมการสอบสวนหรือผู้มีอำนาจตามมาตรา ๕๘ วรรคสอง วรรคสี่ หรือวรรคห้า หรือมาตรา ๑๐๔ (๑) แล้วแต่กรณี เห็นว่ากรณีมีเหตุอันควรสงสัยอย่างยิ่งว่าผู้นั้นได้กระทำความผิดวินัยอย่างร้ายแรง แต่การสอบสวนไม่ได้ความแน่ชัดพอที่จะสั่งให้ลงโทษวินัยอย่างร้ายแรง ถ้าให้รับราชการต่อไปจะเป็นการเสียหายแก่ราชการ ก็ให้ส่งเรื่องให้ ก.ค.ศ. หรือ อ.ก.ค.ศ. เขตพื้นที่การศึกษา แล้วแต่กรณี พิจารณาให้ออกจากราชการ ทั้งนี้ ให้นำมาตรา ๑๐๐ วรรคสี่ มาใช้บังคับโดยอนุโลม ในกรณีที่ ก.ค.ศ. หรือ อ.ก.ค.ศ. เขตพื้นที่การศึกษา มีมติให้ผู้นั้นออกจากราชการเพราะมีมลทินหรือมัวหมองในกรณีที่ถูกสอบสวน ให้ผู้มีอำนาจตามมาตรา ๕๓ สั่งให้ผู้นั้นออกจากราชการเพื่อรับบำเหน็จบำนาญเหตุทดแทนตามกฎหมายว่าด้วยบำเหน็จบำนาญข้าราชการ

มาตรา ๑๑๓ เมื่อข้าราชการครูและบุคลากรทางการศึกษาผู้ใดต้องรับโทษจำคุกโดยคำสั่งของศาลหรือต้องรับโทษจำคุกโดยคำพิพากษาถึงที่สุดให้จำคุกในความผิดที่ได้กระทำโดยประมาทหรือความผิดลหุโทษซึ่งยังไม่ถึงกับจะต้องถูกลงโทษปลดออก หรือไล่ออก ผู้มีอำนาจตามมาตรา ๕๓ จะสั่งให้ผู้นั้นออกจากราชการเพื่อรับบำเหน็จบำนาญเหตุทดแทนตามกฎหมายว่าด้วยบำเหน็จบำนาญข้าราชการก็ได้

มาตรา ๑๑๔ เมื่อข้าราชการครูและบุคลากรทางการศึกษาผู้ใดไปรับราชการทหารตามกฎหมายว่าด้วยการรับราชการทหาร ให้ผู้มีอำนาจตามมาตรา ๕๓ สั่งให้ผู้นั้นออกจากราชการ

ผู้ใดถูกสั่งให้ออกจากราชการตามวรรคหนึ่ง และต่อมาปรากฏว่าผู้นั้นมีกรณีที่จะต้องถูกสั่งให้ออกจากราชการตามมาตราอื่นอยู่ก่อนไปรับราชการทหาร ก็ให้ผู้มีอำนาจตามมาตรา ๕๓ มีอำนาจเปลี่ยนแปลงคำสั่งให้ออกจากราชการตามวรรคหนึ่ง เป็นให้ออกจากราชการตามมาตราอื่นนั้นได้

มาตรา ๑๑๕ ในกรณีที่ผู้มีอำนาจตามมาตรา ๕๓ ไม่ปฏิบัติหน้าที่ตามหมวดนี้ หรือตามมาตรา ๔๕ หรือมาตรา ๕๖ วรรคสอง วรรคสาม หรือวรรคห้า ให้ผู้บังคับบัญชาที่มีตำแหน่งเหนือขึ้นไปของผู้มีอำนาจสั่งบรรจุและแต่งตั้งดังกล่าวมีอำนาจดำเนินการตามหมวดนี้ หรือตามมาตรา ๔๕ หรือมาตรา ๕๖ วรรคสอง วรรคสาม หรือวรรคห้า แล้วแต่กรณีได้

มาตรา ๑๑๖ ในกรณีที่หัวหน้าส่วนราชการ หรือผู้อำนวยการสำนักงานเขตพื้นที่การศึกษาได้รับรายงานตามมาตรา ๑๐๔ (๑) หรือ (๒) แล้ว เห็นสมควรให้ข้าราชการครูและบุคลากรทางการศึกษาผู้ใดออกจากราชการตามมาตรา ๑๑๐ (๔) หรือมาตรา ๑๑๑ ก็ให้หัวหน้าส่วนราชการ หรือผู้อำนวยการสำนักงานเขตพื้นที่การศึกษาดำเนินการตามมาตรา ๑๑๐ (๔) หรือมาตรา ๑๑๑ แต่ถ้าเป็นกรณีที่ได้มี

การแต่งตั้งคณะกรรมการสอบสวนตามมาตราดังกล่าว หรือมาตรา ๕๘ วรรคสอง กรณีความผิดวินัยอย่างร้ายแรงไว้แล้ว ให้ส่งเรื่องให้ อ.ก.ค.ศ. เขตพื้นที่การศึกษา หรือ ก.ค.ศ. แล้วแต่กรณีพิจารณา

ในกรณีที่จะต้องสั่งให้ผู้ถูกสั่งให้ออกจากราชการกลับเข้ารับราชการให้นำมาตรา ๑๐๓ มาใช้บังคับโดยอนุโลม

เมื่อผู้บังคับบัญชาได้สั่งให้ข้าราชการครูและบุคลากรทางการศึกษาออกจากราชการหรือดำเนินการตามมาตรา ๑๑๐ (๔) หรือมาตรา ๑๑๑ ให้รายงานไปยัง ก.ค.ศ. หรือ อ.ก.ค.ศ. เขตพื้นที่การศึกษา ตามระเบียบว่าด้วยการรายงานเกี่ยวกับการดำเนินการทางวินัยและการออกจากราชการที่ ก.ค.ศ. กำหนด

มาตรา ๑๑๗ เมื่อผู้บังคับบัญชาได้ดำเนินการทางวินัยหรือสั่งให้ข้าราชการครูและบุคลากรทางการศึกษาออกจากราชการในเรื่องใดไปแล้ว ถ้า ก.ค.ศ. พิจารณาเห็นเป็นการสมควรที่จะต้องสอบสวนใหม่หรือสอบสวนเพิ่มเติมเพื่อประโยชน์แห่งความเป็นธรรม หรือเพื่อประโยชน์ในการควบคุมดูแล ให้งานงานการศึกษาปฏิบัติการตามหมวดนี้ หรือตามมาตรา ๔๕ หรือตามมาตรา ๕๖ วรรคสอง หรือวรรคสาม หรือวรรคห้า โดยถูกต้องและเหมาะสมตามความเป็นธรรม ก็ให้ ก.ค.ศ. มีอำนาจสอบสวนใหม่ หรือสอบสวนเพิ่มเติมในเรื่องนั้นได้ตามความจำเป็นและให้นำมาตรา ๑๐๕ มาใช้บังคับโดยอนุโลม

ในกรณีที่ ก.ค.ศ. หรือ อ.ก.ค.ศ. วิสามัญแต่งตั้งคณะกรรมการให้สอบสวนใหม่หรือสอบสวนเพิ่มเติม หรือส่งประเด็นหรือข้อสำคัญไปเพื่อให้คณะกรรมการสอบสวนที่ผู้บังคับบัญชาได้แต่งตั้งไว้เดิมทำการสอบสวนเพิ่มเติม หรือเพื่อให้หัวหน้าส่วนราชการหรือหัวหน้าหน่วยงานการศึกษาในเขตพื้นที่การศึกษา หรือต่างเขตพื้นที่การศึกษาทำการสอบสวนแทนในเรื่องเกี่ยวกับกรณีตามมาตรา ๑๑๐ (๔) และมาตรา ๑๑๑ ให้นำหลักเกณฑ์และวิธีการเกี่ยวกับการสอบสวนตามมาตรา ๕๘ วรรคหก มาใช้บังคับโดยอนุโลม

มาตรา ๑๑๘ ข้าราชการครูและบุคลากรทางการศึกษาซึ่งโอนมาจากพนักงานส่วนท้องถิ่น ตามกฎหมายว่าด้วยระเบียบบริหารงานบุคคลส่วนท้องถิ่นหรือข้าราชการตามมาตรา ๕๘ ผู้ใดมีกรณีที่สมควรให้ออกจากงานหรือออกจากราชการตามกฎหมายว่าด้วยระเบียบบริหารงานบุคคลส่วนท้องถิ่นหรือกฎหมายเกี่ยวกับการบริหารงานบุคคลของข้าราชการนั้นอยู่ก่อนวันโอนมาบรรจุ ให้ผู้บังคับบัญชาของข้าราชการครูและบุคลากรทางการศึกษาผู้นั้นมีอำนาจพิจารณาดำเนินการตามหมวดนี้ หรือตามมาตรา ๔๕ ได้ โดยอนุโลม แต่ถ้าเป็นเรื่องที่อยู่ในระหว่างการสืบสวนหรือสอบสวนของทางผู้บังคับบัญชาเดิมก่อนวันโอนก็ให้สืบสวนหรือสอบสวนต่อไปจนเสร็จ แล้วส่งเรื่องให้ผู้บังคับบัญชาของข้าราชการครูและบุคลากรทางการศึกษาผู้นั้นพิจารณาดำเนินการต่อไปตามหมวดนี้หรือมาตรา ๔๕ แล้วแต่กรณี โดยอนุโลม และในกรณีที่จะต้องสั่งให้ออกจากราชการ ให้ปรับบทกรณีให้ออกจากราชการตามกฎหมายว่าด้วยระเบียบบริหารงานบุคคลส่วนท้องถิ่น หรือกฎหมายเกี่ยวกับการบริหารงานบุคคลของข้าราชการนั้นโดยอนุโลม

มาตรา ๑๑๕ ภายใต้บังคับหมวด ๗ และหมวด ๘ ข้าราชการครูและบุคลากรทางการศึกษา อาจถูกสั่งพักราชการหรือถูกสั่งให้ออกจากราชการไว้ก่อนในกรณีอื่นตามที่กำหนดในกฎ ก.ค.ศ. ได้

มาตรา ๑๒๐ การออกจากราชการของข้าราชการครูและบุคลากรทางการศึกษาในตำแหน่ง ซึ่งมีพระบรมราชโองการโปรดเกล้าฯ แต่งตั้ง ให้นำความกราบบังคมทูลเพื่อทรงทราบ เว้นแต่การออกจาก ราชการตามมาตรา ๑๐๗ (๑)

#### หมวด ๘

#### การอุทธรณ์และการร้องทุกข์

มาตรา ๑๒๑ ข้าราชการครูและบุคลากรทางการศึกษาผู้ใดถูกสั่งลงโทษภาคทัณฑ์ ตัดเงินเดือน หรือลดขั้นเงินเดือน ให้มีสิทธิอุทธรณ์ต่อ อ.ก.ค.ศ. เขตพื้นที่การศึกษา อ.ก.ค.ศ. ที่ ก.ค.ศ. ตั้ง หรือ ก.ค.ศ. แล้วแต่กรณี ภายในสามสิบวันนับแต่วันที่ได้รับแจ้งคำสั่ง

มาตรา ๑๒๒ ข้าราชการครูและบุคลากรทางการศึกษาผู้ใดถูกสั่งลงโทษปลดออก ไล่ออก หรือถูกสั่งให้ออกจากราชการ ให้มีสิทธิอุทธรณ์หรือร้องทุกข์ แล้วแต่กรณี ต่อ ก.ค.ศ. ภายในสามสิบวัน นับแต่วันที่ได้รับแจ้งคำสั่ง และให้ ก.ค.ศ. พิจารณาให้แล้วเสร็จภายในเก้าสิบวัน

มาตรา ๑๒๓ ข้าราชการครูและบุคลากรทางการศึกษาผู้ใดเห็นว่าตนไม่ได้รับความเป็นธรรม หรือมีความคับข้องใจเนื่องจากการกระทำของผู้บังคับบัญชาหรือการแต่งตั้งคณะกรรมการสอบสวนทางวินัย ให้ผู้นั้นมีสิทธิร้องทุกข์ต่อ อ.ก.ค.ศ. เขตพื้นที่การศึกษา อ.ก.ค.ศ. ที่ ก.ค.ศ. ตั้ง หรือ ก.ค.ศ. แล้วแต่กรณี

มาตรา ๑๒๔ หลักเกณฑ์และวิธีการในเรื่องที่เกี่ยวกับการอุทธรณ์และพิจารณาอุทธรณ์ และ การร้องทุกข์และพิจารณาร้องทุกข์ ตามมาตรา ๑๒๑ มาตรา ๑๒๒ และมาตรา ๑๒๓ ให้เป็นไปตามที่ กำหนดในกฎ ก.ค.ศ.

ในการพิจารณาอุทธรณ์หรือร้องทุกข์ เมื่อ อ.ก.ค.ศ. เขตพื้นที่การศึกษา หรือ อ.ก.ค.ศ. ที่ ก.ค.ศ. ตั้ง หรือ ก.ค.ศ. แล้วแต่กรณี ได้มีมติเป็นประการใดแล้ว ให้ผู้มีอำนาจตามมาตรา ๕๓ สั่งหรือปฏิบัติ ไปตามนั้น

ในกรณีที่สั่งให้ผู้อุทธรณ์หรือผู้ร้องทุกข์กลับเข้ารับราชการ ให้นำมาตรา ๑๐๓ มาใช้บังคับ โดยอนุโลม

มาตรา ๑๒๕ เมื่อ อ.ก.ค.ศ. เขตพื้นที่การศึกษา หรือ อ.ก.ค.ศ. ที่ ก.ค.ศ. ตั้ง หรือ ก.ค.ศ. แล้วแต่กรณี ได้วินิจฉัยอุทธรณ์หรือร้องทุกข์ตามมาตรา ๑๒๑ หรือมาตรา ๑๒๒ แล้ว ข้าราชการครู

และบุคลากรทางการศึกษาผู้ใดเห็นว่าตนไม่ได้รับความเป็นธรรม หรือกรณีที่มีได้บัญญัติให้มีสิทธิอุทธรณ์ หรือร้องทุกข์ตามหมวดนี้ ผู้นั้นย่อมมีสิทธิที่จะฟ้องร้องคดีต่อศาลปกครองได้ภายในกำหนดระยะเวลาที่กำหนดไว้ในกฎหมายว่าด้วยการจัดตั้งศาลปกครองและวิธีพิจารณาคดีปกครอง

เมื่อศาลปกครองมีคำพิพากษาหรือคำสั่งเป็นประการใดแล้ว ให้ผู้บังคับบัญชาดำเนินการแก้ไขคำสั่งไปตามนั้น

มาตรา ๑๒๖ ข้าราชการครูและบุคลากรทางการศึกษาซึ่งโอนมาจากพนักงานส่วนท้องถิ่น ตามกฎหมายว่าด้วยระเบียบบริหารงานบุคคลส่วนท้องถิ่น หรือข้าราชการตามมาตรา ๕๘ ผู้ใดถูกสั่งลงโทษทางวินัยอยู่ก่อนวันโอนมาบรรจุและผู้นั้นมีสิทธิอุทธรณ์ได้ตามกฎหมายว่าด้วยระเบียบบริหารงานบุคคลส่วนท้องถิ่น หรือกฎหมายเกี่ยวกับการบริหารงานบุคคลของข้าราชการที่โอนมา แต่ยังมีได้ใช้สิทธิอุทธรณ์ตามกฎหมายดังกล่าวก็ให้ผู้นั้นมีสิทธิอุทธรณ์ตามหมวดนี้ได้ แต่ถ้าผู้นั้นได้ใช้สิทธิอุทธรณ์ตามกฎหมายว่าด้วยระเบียบบริหารงานบุคคลส่วนท้องถิ่นหรือกฎหมายเกี่ยวกับการบริหารงานบุคคลของข้าราชการที่โอนมาไว้แล้ว และในวันที่ผู้นั้นได้โอนมาบรรจุเป็นข้าราชการครูและบุคลากรทางการศึกษา การพิจารณาวินิจฉัยอุทธรณ์ยังไม่แล้วเสร็จ ก็ให้ส่งเรื่องให้ผู้มีอำนาจตามมาตรา ๑๒๑ เป็นผู้พิจารณาอุทธรณ์

#### บทเฉพาะกาล

มาตรา ๑๒๗ ในระหว่างที่ยังมิได้ดำเนินการให้มี ก.ค.ศ. ให้ ก.ค. ตามพระราชบัญญัติระเบียบข้าราชการครู พ.ศ. ๒๕๒๓ ทำหน้าที่เป็น ก.ค.ศ. ตามพระราชบัญญัตินี้ ทั้งนี้ จนกว่าจะมีการแต่งตั้ง ก.ค.ศ. ชั่วคราว และ อ.ก.ค.ศ. เขตพื้นที่การศึกษาชั่วคราวตามมาตรา ๑๒๘ แต่ต้องไม่เกินสามสิบวัน นับแต่วันที่พระราชบัญญัตินี้ใช้บังคับ

ให้ ก.ค. ซึ่งทำหน้าที่เป็น ก.ค.ศ. ตามวรรคหนึ่ง ทำหน้าที่เป็น อ.ก.ค.ศ. เขตพื้นที่การศึกษา หรือ อ.ก.ค.ศ. อื่นที่จำเป็นในการบริหารงานบุคคลตามพระราชบัญญัตินี้ด้วย ในการทำหน้าที่ดังกล่าว อาจแต่งตั้งคณะกรรมการเฉพาะกิจ เพื่อทำหน้าที่แทนก็ได้

ในกรณีที่ผู้ดำรงตำแหน่งกรรมการใน ก.ค. วางลง ให้ ก.ค. ตามวรรคหนึ่งประกอบด้วยกรรมการที่เหลืออยู่ เว้นแต่จะมีจำนวนกรรมการเหลือไม่ถึงกึ่งหนึ่งของจำนวนกรรมการทั้งหมด ให้รัฐมนตรีแต่งตั้งบุคคลที่เห็นสมควรเป็นกรรมการใน ก.ค. เพิ่มขึ้นจนครบจำนวน ก.ค. ตามพระราชบัญญัติระเบียบข้าราชการครู พ.ศ. ๒๕๒๓ เพื่อปฏิบัติหน้าที่ตามระยะเวลาที่กำหนดในวรรคหนึ่ง

มาตรา ๑๒๘ ให้ ก.ศ. ซึ่งทำหน้าที่ ก.ค.ศ. ตามมาตรา ๑๒๗ ดำเนินการสรรหาบุคคลที่เหมาะสม เพื่อเสนอต่อรัฐมนตรีแต่งตั้งเป็น ก.ค.ศ. ชั่วคราว และ อ.ก.ค.ศ. เขตพื้นที่การศึกษาชั่วคราวทุกพื้นที่ ทั้งนี้ การสรรหารายชื่อบุคคลเพื่อแต่งตั้งดังกล่าวให้คำนึงถึงองค์ประกอบของ ก.ค.ศ. และ อ.ก.ค.ศ. เขตพื้นที่การศึกษาตามพระราชบัญญัตินี้ด้วย เว้นแต่กรณีมีความจำเป็นจะต้องแต่งตั้งเป็นอย่างอื่นเพื่อปฏิบัติหน้าที่ชั่วคราว

ให้ ก.ค.ศ. ชั่วคราวมีอำนาจหน้าที่เช่นเดียวกับ ก.ค.ศ. ตามพระราชบัญญัตินี้ และให้มีหน้าที่จัดทำกฎ ก.ค.ศ. ตามมาตรา ๗ วรรคสอง และมาตรา ๒๑ วรรคสามและวรรคสี่ รวมทั้งดำเนินการอื่นเพื่อให้มีการดำเนินการให้มี ก.ค.ศ. และ อ.ก.ค.ศ. เขตพื้นที่การศึกษาตามพระราชบัญญัตินี้

ให้ อ.ก.ค.ศ. เขตพื้นที่การศึกษาชั่วคราวมีอำนาจหน้าที่เช่นเดียวกับ อ.ก.ค.ศ. เขตพื้นที่การศึกษาตามพระราชบัญญัตินี้ และปฏิบัติหน้าที่อื่นตามที่ ก.ค.ศ. ชั่วคราวมอบหมาย

ให้ ก.ค.ศ. ชั่วคราว และ อ.ก.ค.ศ. เขตพื้นที่การศึกษาชั่วคราว ซึ่งได้รับแต่งตั้งตามวรรคหนึ่งปฏิบัติหน้าที่จนกว่าจะมี ก.ค.ศ. และ อ.ก.ค.ศ. เขตพื้นที่การศึกษาตามพระราชบัญญัตินี้ แต่ต้องไม่เกินหนึ่งร้อยแปดสิบวันนับแต่วันที่พระราชบัญญัตินี้ใช้บังคับ

มาตรา ๑๒๙ หน่วยงานทางการศึกษาใดที่ได้มีการกำหนดไว้ตามพระราชบัญญัติระเบียบข้าราชการครู พ.ศ. ๒๕๒๓ ให้ถือว่าเป็นหน่วยงานการศึกษาตามพระราชบัญญัตินี้ เว้นแต่กฎหมายว่าด้วยระเบียบบริหารราชการกระทรวงศึกษาธิการ หรือ ก.ค.ศ. จะกำหนดไว้เป็นอย่างอื่น

มาตรา ๑๓๐ ข้าราชการครูตามพระราชบัญญัติระเบียบข้าราชการครู พ.ศ. ๒๕๒๓ ที่ดำรงตำแหน่งอยู่ในวันที่พระราชบัญญัตินี้ใช้บังคับ ให้ถือว่าเป็นข้าราชการครูและบุคลากรทางการศึกษาตามพระราชบัญญัตินี้ และดำรงตำแหน่งหรือดำรงตำแหน่งที่มีวิทยฐานะตามที่ ก.ค.ศ. กำหนด

ในระหว่าง ก.ค.ศ. ยังมิได้กำหนดตำแหน่งหรือตำแหน่งที่มีวิทยฐานะตามวรรคหนึ่ง ให้ข้าราชการครูซึ่งดำรงตำแหน่งอยู่เดิมมีสิทธิได้รับเงินเดือน เงินประจำตำแหน่ง ตลอดจนมีสิทธิอื่นๆ ตามที่เคยมีสิทธิอยู่ตามกฎหมายเดิมหรือกฎหมายที่เกี่ยวข้องไปพลางก่อน

ในกรณีที่ ก.ค.ศ. กำหนดตำแหน่งหรือตำแหน่งที่มีวิทยฐานะตามวรรคสองแล้ว แต่ยังมีได้กำหนดบัญชีอัตราเงินเดือน เงินวิทยฐานะ หรือเงินประจำตำแหน่งของข้าราชการครูและบุคลากรทางการศึกษา ตามกฎหมายว่าด้วยเงินเดือน เงินวิทยฐานะ และเงินประจำตำแหน่งข้าราชการครูและบุคลากรทางการศึกษา ให้สอดคล้องกับการกำหนดตำแหน่งและวิทยฐานะของข้าราชการครูและบุคลากรทางการศึกษาตามพระราชบัญญัตินี้ ให้ข้าราชการครูและบุคลากรทางการศึกษา ได้รับเงินเดือนและเงินประจำตำแหน่งของข้าราชการครูตามกฎหมายว่าด้วยเงินเดือนและเงินประจำตำแหน่งที่ใช้บังคับ

อยู่ไปพลางก่อน ทั้งนี้ การกำหนดให้ข้าราชการครูและบุคลากรทางการศึกษาตำแหน่งใดได้รับเงินเดือนระดับใด หรือเงินประจำตำแหน่งระดับใด ให้เป็นไปตามที่ ก.ค.ศ. กำหนด ในกรณีนี้ถ้าตำแหน่งใดเป็นตำแหน่งที่มีวิทยฐานะตามพระราชบัญญัตินี้ ให้ถือว่าเป็นตำแหน่งที่ได้รับเงินประจำตำแหน่งข้าราชการครูตามกฎหมายดังกล่าว สำหรับการเทียบตำแหน่งวิทยฐานะใด ให้ได้รับเงินประจำตำแหน่งอัตราใด ให้เป็นไปตามที่ ก.ค.ศ. กำหนด

ให้ข้าราชการครูซึ่งสังกัดกระทรวงการท่องเที่ยวและกีฬา หรือกระทรวงวัฒนธรรม แล้วแต่กรณี เป็นข้าราชการครูและบุคลากรทางการศึกษาตามพระราชบัญญัตินี้ และให้นำความในวรรคหนึ่ง วรรคสอง และวรรคสามมาใช้บังคับโดยอนุโลม ทั้งนี้ ให้การบริหารงานบุคคลของข้าราชการครูและบุคลากรทางการศึกษาดังกล่าวเป็นไปตามที่ ก.ค.ศ. กำหนด

มาตรา ๑๓๑ ผู้ใดเป็นข้าราชการพลเรือนสามัญตามพระราชบัญญัติระเบียบข้าราชการพลเรือน พ.ศ. ๒๕๓๕ สังกัดส่วนราชการหรือหน่วยงานใดในกระทรวง อยู่ในวันที่พระราชบัญญัตินี้ใช้บังคับ ให้เป็นข้าราชการพลเรือนสามัญต่อไป แต่ถ้าต่อมาได้มีการกำหนดให้ส่วนราชการหรือหน่วยงานนั้น เป็นหน่วยงานการศึกษาหรือเป็นส่วนราชการหรือหน่วยงานที่อยู่ในความรับผิดชอบของเขตพื้นที่การศึกษา ให้ถือว่าผู้นั้นเป็นข้าราชการครูและบุคลากรทางการศึกษาตามพระราชบัญญัตินี้ และให้มีตำแหน่งตามที่ ก.ค.ศ. กำหนด

มาตรา ๑๓๒ ในระหว่างที่ยังไม่มีการตรากฎหมายกำหนดให้ข้าราชการครูซึ่งปฏิบัติงานอยู่ในสถาบันเทคโนโลยีราชมงคล มหาวิทยาลัยราชภัฏ และสถาบันเทคโนโลยีปทุมวัน เป็นข้าราชการพลเรือนในสถาบันอุดมศึกษา ให้ถือว่าบุคคลดังกล่าวเป็นข้าราชการครูและบุคลากรทางการศึกษาตามพระราชบัญญัตินี้ และให้นำความในมาตรา ๑๓๑ มาใช้บังคับโดยอนุโลม

ให้ ก.ค.ศ. ตั้ง อ.ก.ค.ศ. วิสามัญ เพื่อทำหน้าที่บริหารงานบุคคลข้าราชการครูและบุคลากรทางการศึกษา ซึ่งปฏิบัติงานในสถานศึกษาแต่ละแห่งตามวรรคหนึ่ง ทั้งนี้ ให้ อ.ก.ค.ศ. วิสามัญมีอำนาจหน้าที่เช่นเดียวกับ อ.ก.ค.ศ. เขตพื้นที่การศึกษา เว้นแต่ ก.ค.ศ. จะกำหนดเป็นอย่างอื่น

มาตรา ๑๓๓ ในระหว่างที่ยังมิได้ตราพระราชกฤษฎีกา หรือ ก.ค.ศ. ยังมีได้ออกกฎ ขอบบังคับ ระเบียบ หรือจัดทำมาตรฐานตำแหน่ง วิทยฐานะ หรือกำหนดกรณีใดเพื่อปฏิบัติการตามพระราชบัญญัตินี้ ให้ นำพระราชกฤษฎีกา กฎ ก.พ. กฎ ก.ค. มติ ก.พ. มติ ก.ค. มติคณะรัฐมนตรี ระเบียบ มาตรฐานกำหนดตำแหน่ง หรือกรณีที่ ก.ค. หรือ ก.พ. กำหนดไว้แล้ว ซึ่งใช้บังคับอยู่เดิมมาใช้บังคับโดยอนุโลม

ในกรณีที่มีปัญหาในการดำเนินการตามวรรคหนึ่งให้ ก.ค.ศ. มีอำนาจวินิจฉัยชี้ขาด

ในกรณีที่การดำเนินการในเรื่องใดตามพระราชบัญญัตินี้กำหนดให้เป็นไปตามกฎ ก.ค.ศ. ถ้ายังมีได้มีกฎ ก.ค.ศ. ในเรื่องนั้นและไม่อาจนำความในวรรคหนึ่งมาใช้บังคับได้ ให้ ก.ค.ศ. ชั่วคราว ซึ่งทำหน้าที่ ก.ค.ศ. มีมติกำหนดการในเรื่องนั้นเพื่อใช้บังคับเป็นการชั่วคราวได้

มาตรา ๑๓๔ ข้าราชการครูหรือข้าราชการพลเรือนสามัญผู้ใดที่เป็นข้าราชการครูและบุคลากรทางการศึกษาตามพระราชบัญญัตินี้มีกรณีกระทำผิดวินัย หรือมีกรณีที่สมควรให้ออกจากราชการอยู่ก่อนวันที่พระราชบัญญัตินี้ใช้บังคับ ให้ผู้บังคับบัญชาตามพระราชบัญญัตินี้ มีอำนาจสั่งลงโทษผู้นั้นหรือสั่งให้ผู้นั้นออกจากราชการตามกฎหมายว่าด้วยระเบียบข้าราชการครูหรือกฎหมายว่าด้วยระเบียบข้าราชการพลเรือน แล้วแต่กรณี ที่ใช้อยู่ขณะนั้น ส่วนการสอบสวนพิจารณาและการดำเนินการเพื่อลงโทษหรือให้ออกจากราชการให้ดำเนินการตามพระราชบัญญัตินี้ เว้นแต่

(๑) กรณีที่ผู้บังคับบัญชาได้สั่งให้สอบสวนโดยถูกต้องตามกฎหมายที่ใช้อยู่ในขณะนั้นไปแล้ว ก่อนวันที่พระราชบัญญัตินี้ใช้บังคับ และยังไม่สอบสวนไม่แล้วเสร็จ ก็ให้สอบสวนตามกฎหมายนั้นต่อไปจนกว่าจะแล้วเสร็จ

(๒) ในกรณีที่มีการสอบสวนหรือพิจารณาโดยถูกต้องตามกฎหมายที่ใช้อยู่ในขณะนั้นเสร็จไปแล้ว ก่อนวันที่พระราชบัญญัตินี้ใช้บังคับ ให้ถือว่าการสอบสวนหรือการพิจารณานั้นแล้วแต่กรณี เป็นอันใช้ได้

(๓) กรณีที่ได้มีการรายงานหรือส่งเรื่องหรือส่งสำนวนเสนอให้ อ.ก.ค. กรม ซึ่งทำหน้าที่ อ.ก.พ. กระทรวง หรือ อ.ก.พ. กระทรวง แล้วแต่กรณี พิจารณาดำเนินการตามกฎหมายที่ใช้อยู่ในขณะนั้น และ อ.ก.ค. กรม ซึ่งทำหน้าที่ อ.ก.พ. กระทรวง หรือ อ.ก.พ. กระทรวง พิจารณาเรื่องนั้นยังไม่แล้วเสร็จ ก็ให้ อ.ก.ค.ศ. เขตพื้นที่การศึกษา หรือ อ.ก.ค.ศ. ที่ ก.ค.ศ. ตั้ง หรือ ก.ค.ศ. แล้วแต่กรณี พิจารณาต่อไปจนกว่าจะแล้วเสร็จ

มาตรา ๑๓๕ ข้าราชการครูและบุคลากรทางการศึกษาซึ่งโอนมาจากพนักงานส่วนท้องถิ่นตามกฎหมายว่าด้วยระเบียบบริหารงานบุคคลส่วนท้องถิ่นหรือข้าราชการอื่นตามมาตรา ๕๘ ก่อนวันที่พระราชบัญญัตินี้ใช้บังคับ ผู้ใดกระทำผิดวินัยหรือมีกรณีที่สมควรให้ออกจากราชการหรือออกจากงานตามกฎหมายว่าด้วยระเบียบบริหารงานบุคคลส่วนท้องถิ่นหรือกฎหมายเกี่ยวกับการบริหารงานบุคคลของข้าราชการนั้น อยู่ก่อนวันที่พระราชบัญญัตินี้ใช้บังคับ ให้ผู้บังคับบัญชาตามพระราชบัญญัตินี้ มีอำนาจดำเนินการทางวินัยแก่ผู้นั้นหรือดำเนินการให้ผู้นั้นออกจากราชการได้ ทั้งนี้ ให้นำมาตรา ๑๐๖ และมาตรา ๑๑๘ มาใช้บังคับโดยอนุโลม

มาตรา ๑๓๖ ผู้ใดถูกลงโทษตามพระราชบัญญัติระเบียบข้าราชการครู พ.ศ. ๒๕๒๓ หรือพระราชบัญญัติระเบียบข้าราชการพลเรือน พ.ศ. ๒๕๓๕ หรือตามมาตรา ๑๓๕ แห่งพระราชบัญญัตินี้ ให้ผู้นั้นมีสิทธิอุทธรณ์ได้ตามมาตรา ๑๒๑ หรือตามมาตรา ๑๒๒ แล้วแต่กรณี

มาตรา ๑๓๗ ผู้ใดถูกสั่งให้ออกจากราชการตามมาตรา ๔๓ หรือมาตรา ๕๖ แห่งพระราชบัญญัติระเบียบข้าราชการครู พ.ศ. ๒๕๒๓ หรือมาตรา ๑๑๐ มาตรา ๑๑๗ มาตรา ๑๑๘ มาตรา ๑๑๙ มาตรา ๑๒๐ มาตรา ๑๒๑ หรือมาตรา ๑๒๖ แห่งพระราชบัญญัติระเบียบข้าราชการพลเรือน พ.ศ. ๒๕๓๕ ซึ่งนำมาใช้บังคับแก่ข้าราชการครูโดยอนุโลม หรือผู้ซึ่งถูกสั่งให้ออกจากราชการตามพระราชบัญญัติระเบียบข้าราชการพลเรือน พ.ศ. ๒๕๓๕ หรือตามมาตรา ๑๓๕ แห่งพระราชบัญญัตินี้ ให้มีสิทธิร้องทุกข์ได้ตามมาตรา ๑๒๒

มาตรา ๑๓๘ การไต่อยู่ระหว่างดำเนินการตามพระราชบัญญัติระเบียบข้าราชการครู พ.ศ. ๒๕๒๓ หรือตามพระราชบัญญัติระเบียบบริหารราชการกระทรวงศึกษาธิการ พ.ศ. ๒๕๔๖ เฉพาะการบริหารงานบุคคลที่เกี่ยวกับข้าราชการครูในสังกัดกระทรวงศึกษาธิการ กระทรวงการท่องเที่ยวและกีฬา และกระทรวงวัฒนธรรมในวันที่พระราชบัญญัตินี้ใช้บังคับ การดำเนินการต่อไปสำหรับการนั้น ให้เป็นไปตามที่ ก.ค.ศ. กำหนด

มาตรา ๑๓๙ การใดที่เคยดำเนินการได้ตามพระราชบัญญัติระเบียบข้าราชการครู พ.ศ. ๒๕๒๓ หรือตามพระราชบัญญัติระเบียบบริหารราชการกระทรวงศึกษาธิการ พ.ศ. ๒๕๔๖ ก่อนวันใช้บังคับพระราชบัญญัตินี้ และมีได้บัญญัติไว้ในพระราชบัญญัตินี้จะดำเนินการต่อไปได้ประการใด ให้เป็นไปตามที่ ก.ค.ศ. กำหนด ทั้งนี้ โดยไม่ขัดหรือแย้งกับพระราชบัญญัตินี้

มาตรา ๑๔๐ ในกรณีที่ ก.ค. ตั้ง อ.ก.ค. วิสามัญ และ อ.ก.ค. วิสามัญเฉพาะกิจขึ้นปฏิบัติหน้าที่ใดๆ แทน ก.ค. ตามพระราชบัญญัติระเบียบข้าราชการครู พ.ศ. ๒๕๒๓ ให้ อ.ก.ค. วิสามัญ หรือ อ.ก.ค. วิสามัญเฉพาะกิจนั้น ปฏิบัติหน้าที่ตามที่ ก.ค. มอบหมายต่อไป จนกว่ากรณีจะแล้วเสร็จ เว้นแต่ ก.ค.ศ. จะกำหนดเป็นอย่างอื่น

ผู้รับสนองพระบรมราชโองการ

วิษณุ เครืองาม

รองนายกรัฐมนตรี



หมายเหตุ :- เหตุผลในการประกาศใช้พระราชบัญญัติฉบับนี้ คือ เนื่องจากพระราชบัญญัติการศึกษาแห่งชาติ พ.ศ. ๒๕๕๒ ได้กำหนดให้มีการจัดระบบข้าราชการครู ศึกษานิเทศก์ และบุคลากรทางการศึกษาขึ้นใหม่ ตามที่บัญญัติไว้ในหมวด ๓ โดยเฉพาะในมาตรา ๕๔ ได้กำหนดให้มีองค์กรกลางบริหารงานบุคคลของข้าราชการครูและบุคลากรทางการศึกษา โดยให้ครูและบุคลากรทางการศึกษาทั้งของหน่วยงานการศึกษาในระดับสถานศึกษาของรัฐและระดับเขตพื้นที่การศึกษา เป็นข้าราชการในสังกัดองค์กรกลางบริหารงานบุคคลของข้าราชการครูและบุคลากรทางการศึกษาโดยยึดหลักการกระจายอำนาจการบริหารงานบุคคลสู่ส่วนราชการที่บริหารและจัดการศึกษา เขตพื้นที่การศึกษาและสถานศึกษา จึงเห็นควร กำหนดให้บุคลากรที่ทำหน้าที่ด้านการบริหารและการจัดการศึกษาสังกัดอยู่ในองค์กรกลางบริหารงานบุคคลเดียวกัน และโดยที่องค์กรกลางบริหารงานบุคคลและระบบการบริหารงานบุคคลของข้าราชการครูตามพระราชบัญญัติระเบียบข้าราชการครู พ.ศ. ๒๕๒๓ ที่ใช้บังคับอยู่ในปัจจุบัน มีหลักการที่ไม่สอดคล้องกับพระราชบัญญัติการศึกษาแห่งชาติ พ.ศ. ๒๕๕๒ ที่ให้ยึดหลักการกระจายอำนาจการบริหารงานบุคคลสู่เขตพื้นที่การศึกษาและสถานศึกษาอีกทั้งไม่สอดคล้องกับหลักการปฏิรูประบบราชการ สมควรยกร่างกฎหมายว่าด้วยระเบียบข้าราชการครูและบุคลากรทางการศึกษา ขึ้นใหม่ แทนพระราชบัญญัติระเบียบข้าราชการครู พ.ศ. ๒๕๒๓ และเพื่อให้เอกภาพทางด้านนโยบายการบริหารงานบุคคลของข้าราชการครูและบุคลากรทางการศึกษาในเขตพื้นที่การศึกษาทั้งหมด จึงจำเป็นต้องตราพระราชบัญญัตินี้



## พระราชบัญญัติ

ระเบียบข้าราชการครูและบุคลากรทางการศึกษา (ฉบับที่ ๒)

พ.ศ. ๒๕๕๑

### ภูมิพลอดุลยเดช ป.ร.

ให้ไว้ ณ วันที่ ๑๓ กุมภาพันธ์ พ.ศ. ๒๕๕๑

เป็นปีที่ ๖๓ ในรัชกาลปัจจุบัน

พระบาทสมเด็จพระปรมินทรมหาภูมิพลอดุลยเดช มีพระบรมราชโองการโปรดเกล้าฯ ให้ประกาศว่า

โดยที่เป็นการสมควรแก้ไขเพิ่มเติมกฎหมายว่าด้วยระเบียบข้าราชการครูและบุคลากรทางการศึกษา

จึงทรงพระกรุณาโปรดเกล้าฯ ให้ตราพระราชบัญญัติขึ้นไว้โดยคำแนะนำและยินยอมของสภานิติบัญญัติแห่งชาติ ดังต่อไปนี้

มาตรา ๑ พระราชบัญญัตินี้เรียกว่า “พระราชบัญญัติระเบียบข้าราชการครูและบุคลากรทางการศึกษา (ฉบับที่ ๒) พ.ศ. ๒๕๕๑”

มาตรา ๒ พระราชบัญญัตินี้ให้ใช้บังคับตั้งแต่วันถัดจากวันประกาศในราชกิจจานุเบกษา เป็นต้นไป

มาตรา ๓ ให้ยกเลิกความใน (๓) (๔) และ (๕) ของมาตรา ๗ แห่งพระราชบัญญัติระเบียบข้าราชการครูและบุคลากรทางการศึกษา พ.ศ. ๒๕๔๗ และให้ใช้ความต่อไปนี้แทน

“(๓) กรรมการโดยตำแหน่งจำนวนแปดคน ได้แก่ ปลัดกระทรวงการท่องเที่ยวและกีฬา ปลัดกระทรวงวัฒนธรรม เลขาธิการ ก.พ. เลขาธิการคณะกรรมการการศึกษาระดับขั้นพื้นฐาน เลขาธิการ คณะกรรมการการอาชีวศึกษา เลขาธิการคณะกรรมการการอุดมศึกษา เลขาธิการ ก.ค.ศ. และเลขาธิการคุรุสภา

(๔) กรรมการผู้ทรงคุณวุฒิจำนวนเก้าคนซึ่งคณะรัฐมนตรีแต่งตั้งจากบุคคลที่มีความรู้ ความเชี่ยวชาญ และประสบการณ์สูงทางด้านการศึกษา ด้านการบริหารงานบุคคล ด้านกฎหมาย ด้านการบริหารการจัดการภาครัฐ ด้านการบริหารองค์กร ด้านการศึกษาพิเศษ ด้านการบริหารธุรกิจ หรือด้านเศรษฐศาสตร์ ด้านการผลิตและพัฒนาครู และด้านเทคโนโลยีสารสนเทศหรือด้านการบริหารจัดการความรู้หรือด้านการวิจัยและประเมินผล ด้านละหนึ่งคน

(๕) กรรมการผู้แทนข้าราชการครูและบุคลากรทางการศึกษาซึ่งมาจากการเลือกตั้ง จำนวนเก้าคน ประกอบด้วยผู้แทนผู้อำนวยการสำนักงานเขตพื้นที่การศึกษาจำนวนหนึ่งคน ผู้แทนผู้บริหารสถานศึกษาหรือผู้บริหารสถานศึกษาที่เรียกชื่ออย่างอื่นในหน่วยงานการศึกษา ตามที่ ก.ค.ศ. กำหนดจำนวนหนึ่งคน ผู้แทนข้าราชการครูจำนวนหกคน โดยให้เลือกจากข้าราชการครู ในสังกัดสำนักงานคณะกรรมการการศึกษาระดับขั้นพื้นฐานจำนวนสี่คน ในสังกัดสำนักงานคณะกรรมการ การอาชีวศึกษาจำนวนหนึ่งคน และในสังกัดสำนักงานปลัดกระทรวงศึกษาธิการ สังกัดสำนักงาน คณะกรรมการการอุดมศึกษา สังกัดกระทรวงการท่องเที่ยวและกีฬา และสังกัดกระทรวงวัฒนธรรม จำนวนหนึ่งคน และผู้แทนบุคลากรทางการศึกษาอื่นจำนวนหนึ่งคน”

มาตรา ๔ ให้เพิ่มความต่อไปนี้เป็น (๖) ของมาตรา ๑๕ แห่งพระราชบัญญัติระเบียบ ข้าราชการครูและบุคลากรทางการศึกษา พ.ศ. ๒๕๔๗

“(๖) มิได้เป็นผู้ดำรงตำแหน่งหรือเป็นผู้บริหารสถานศึกษา ผู้บริหารการศึกษา ผู้สอนใน หน่วยงานการศึกษา หรือบุคลากรทางการศึกษาอื่นตามที่ตนได้รับเลือก”

มาตรา ๕ ให้ยกเลิกความในมาตรา ๑๘ แห่งพระราชบัญญัติระเบียบข้าราชการครู และบุคลากรทางการศึกษา พ.ศ. ๒๕๔๗ และให้ใช้ความต่อไปนี้แทน

“มาตรา ๑๘ ภายใต้บังคับมาตรา ๑๗ ข้าราชการครูและบุคลากรทางการศึกษาจะเป็น กรรมการใน ก.ค.ศ. อนุกรรมการใน อ.ก.ค.ศ. เขตพื้นที่การศึกษา หรืออนุกรรมการอื่นตาม พระราชบัญญัตินี้ในขณะเดียวกันมิได้ เว้นแต่การเป็นกรรมการหรืออนุกรรมการโดยตำแหน่ง”

มาตรา ๖ ให้ยกเลิกความใน (๑๔) ของมาตรา ๑๕ แห่งพระราชบัญญัติระเบียบข้าราชการครูและบุคลากรทางการศึกษา พ.ศ. ๒๕๔๗ และให้ใช้ความต่อไปนี้แทน

“(๑๔) ในกรณีที่ปรากฏว่าส่วนราชการ หน่วยงานการศึกษา อ.ก.ค.ศ. เขตพื้นที่การศึกษา คณะอนุกรรมการหรือผู้มีหน้าที่ปฏิบัติตามพระราชบัญญัตินี้ ไม่ปฏิบัติตามพระราชบัญญัตินี้ หรือปฏิบัติการโดยไม่ถูกต้องและไม่เหมาะสม หรือปฏิบัติการโดยขัดหรือแย้งกับกฎหมาย กฎ ก.ค.ศ. ระเบียบ ข้อบังคับ หลักเกณฑ์ วิธีการและเงื่อนไขตามที่ ก.ค.ศ. กำหนด ให้ ก.ค.ศ. มีอำนาจยับยั้ง การปฏิบัติการดังกล่าวไว้เป็นการชั่วคราว เมื่อ ก.ค.ศ. มีมติเป็นประการใดแล้ว ให้ส่วนราชการ หน่วยงานการศึกษา อ.ก.ค.ศ. เขตพื้นที่การศึกษา คณะอนุกรรมการหรือผู้มีหน้าที่ปฏิบัติตามพระราชบัญญัตินี้ปฏิบัติตามนั้น”

มาตรา ๗ ให้ยกเลิกความในมาตรา ๒๑ และมาตรา ๒๒ แห่งพระราชบัญญัติระเบียบข้าราชการครูและบุคลากรทางการศึกษา พ.ศ. ๒๕๔๗ และให้ใช้ความต่อไปนี้แทน

“มาตรา ๒๑ ให้มีคณะอนุกรรมการข้าราชการครูและบุคลากรทางการศึกษาประจำเขตพื้นที่การศึกษา เรียกโดยย่อว่า “อ.ก.ค.ศ. เขตพื้นที่การศึกษา” โดยออกนามเขตพื้นที่การศึกษานั้น ๆ ประกอบด้วย

(๑) ประธานอนุกรรมการซึ่งอนุกรรมการเลือกกันเองจำนวนหนึ่งคนโดยเลือกจากอนุกรรมการผู้ทรงคุณวุฒิ

(๒) อนุกรรมการโดยตำแหน่งจำนวนสองคน ได้แก่ ผู้แทน ก.ค.ศ. และผู้แทนครูสภา ซึ่งคัดเลือกจากผู้ที่มีความรู้ ความสามารถหรือประสบการณ์ด้านการบริหารงานบุคคล ด้านการศึกษา ด้านกฎหมายหรือด้านการเงินการคลัง

(๓) อนุกรรมการผู้ทรงคุณวุฒิจำนวนสี่คน ซึ่งคัดเลือกจากผู้ที่มีความรู้ ความสามารถ หรือประสบการณ์ด้านการบริหารงานบุคคล ด้านการศึกษา ด้านกฎหมายหรือด้านการเงินการคลัง และด้านอื่น ๆ ที่เป็นประโยชน์แก่การบริหารงานบุคคลของเขตพื้นที่การศึกษา ด้านละหนึ่งคน

(๔) อนุกรรมการผู้แทนข้าราชการครูและบุคลากรทางการศึกษาในเขตพื้นที่การศึกษา จำนวนห้าคน ได้แก่ ผู้แทนข้าราชการครูผู้สอนสายประถมศึกษาและมัธยมศึกษาอย่างละหนึ่งคน ผู้แทนผู้บริหารสถานศึกษาสายประถมศึกษาและมัธยมศึกษาอย่างละหนึ่งคน และผู้แทนบุคลากรทางการศึกษาอื่นจำนวนหนึ่งคน

ให้ผู้อำนวยการสำนักงานเขตพื้นที่การศึกษาเป็นอนุกรรมการและเลขานุการ

อนุกรรมการตาม (๒) ซึ่งเป็นผู้แทน ก.ค.ศ. และอนุกรรมการตาม (๓) ต้องไม่เป็นข้าราชการครูและบุคลากรทางการศึกษา ส่วนอนุกรรมการตาม (๒) ซึ่งเป็นผู้แทนครูสภาต้องเป็นสมาชิกครูสภาและเป็นผู้มีใบอนุญาตประกอบวิชาชีพตามกฎหมายว่าด้วยสภาครูและบุคลากรทางการศึกษา ทั้งนี้ อนุกรรมการตาม (๒) และ (๓) ต้องไม่เป็นผู้ดำรงตำแหน่งทางการเมือง สมาชิกสภาท้องถิ่นหรือผู้บริหารท้องถิ่น เจ้าหน้าที่ ที่ปรึกษา หรือผู้มีตำแหน่งบริหารในพรรคการเมือง

คุณสมบัติอื่น หลักเกณฑ์และวิธีการได้มา วาระการดำรงตำแหน่งและการพ้นจากตำแหน่งของอนุกรรมการตาม (๒) (๓) และ (๔) ให้เป็นไปตามหลักเกณฑ์และวิธีการที่ ก.ค.ศ. กำหนด

มาตรา ๒๒ การประชุมของ อ.ก.ค.ศ. เขตพื้นที่การศึกษาให้นำความในมาตรา ๑๖ มาใช้บังคับโดยอนุโลม”

มาตรา ๘ ให้ยกเลิกความใน ข. ของมาตรา ๓๘ แห่งพระราชบัญญัติระเบียบข้าราชการครูและบุคลากรทางการศึกษา พ.ศ. ๒๕๔๗ และให้ใช้ความต่อไปนี้แทน

“ข. ตำแหน่งผู้บริหารสถานศึกษาและผู้บริหารการศึกษา ได้แก่ ตำแหน่งดังต่อไปนี้

- (๑) รองผู้อำนวยการสถานศึกษา
- (๒) ผู้อำนวยการสถานศึกษา
- (๓) รองผู้อำนวยการสำนักงานเขตพื้นที่การศึกษา
- (๔) ผู้อำนวยการสำนักงานเขตพื้นที่การศึกษา
- (๕) ตำแหน่งที่เรียกชื่ออย่างอื่นตามที่ ก.ค.ศ. กำหนด

ตำแหน่งผู้บริหารใน (๑) และ (๒) ให้มีในสถานศึกษาและหน่วยงานการศึกษาตามประกาศกระทรวง ตำแหน่งผู้บริหารใน (๓) และ (๔) ให้มีในสำนักงานเขตพื้นที่การศึกษา

ตำแหน่งผู้บริหารในหน่วยงานการศึกษาที่สอนระดับปริญญา การกำหนดระดับตำแหน่งการให้ได้รับเงินเดือนและเงินประจำตำแหน่งให้นำกฎหมายว่าด้วยระเบียบข้าราชการพลเรือนในสถาบันอุดมศึกษามาใช้บังคับโดยอนุโลม เว้นแต่ ก.ค.ศ. จะกำหนดไว้เป็นอย่างอื่น”

มาตรา ๙ ให้ยกเลิกความในมาตรา ๔๐ แห่งพระราชบัญญัติระเบียบข้าราชการครูและบุคลากรทางการศึกษา พ.ศ. ๒๕๔๗ และให้ใช้ความต่อไปนี้แทน

“มาตรา ๔๐ ให้ตำแหน่งคณาจารย์ดังต่อไปนี้ เป็นตำแหน่งทางวิชาการ

- (ก) อาจารย์
- (ข) ผู้ช่วยศาสตราจารย์
- (ค) รองศาสตราจารย์
- (ง) ศาสตราจารย์

การกำหนดระดับตำแหน่ง และการให้ได้รับเงินเดือนและเงินประจำตำแหน่งตามวรรคหนึ่ง  
ให้นำกฎหมายว่าด้วยระเบียบข้าราชการพลเรือนในสถาบันอุดมศึกษามาใช้บังคับโดยอนุโลม”

มาตรา ๑๐ ให้ยกเลิกความใน (๒) และ (๓) ของมาตรา ๕๓ แห่งพระราชบัญญัติ  
ระเบียบข้าราชการครูและบุคลากรทางการศึกษา พ.ศ. ๒๕๔๗ และให้ใช้ความต่อไปนี้แทน

“(๒) การบรรจุและแต่งตั้งให้ดำรงตำแหน่งรองผู้อำนวยการสำนักงานเขตพื้นที่การศึกษา  
ตำแหน่งรองผู้อำนวยการสำนักงานเขตพื้นที่การศึกษาชำนาญการพิเศษ ตำแหน่งรองผู้อำนวยการ  
สำนักงานเขตพื้นที่การศึกษาเชี่ยวชาญ ตำแหน่งผู้อำนวยการสำนักงานเขตพื้นที่การศึกษา และตำแหน่ง  
ผู้อำนวยการสำนักงานเขตพื้นที่การศึกษาเชี่ยวชาญ ให้เลขาธิการคณะกรรมการการศึกษาขั้นพื้นฐาน  
เป็นผู้มีอำนาจสั่งบรรจุและแต่งตั้งโดยอนุมัติ ก.ค.ศ.

(๓) การบรรจุและแต่งตั้งให้ดำรงตำแหน่งรองผู้อำนวยการสถานศึกษา ตำแหน่งผู้อำนวยการ  
สถานศึกษา ตำแหน่งผู้บริหารที่เรียกชื่ออย่างอื่นตามมาตรา ๓๘ ข. (๕) ตำแหน่งศึกษานิเทศก์  
ตำแหน่งบุคลากรทางการศึกษาอื่นตามมาตรา ๓๘ ก. (๒) ในสำนักงานเขตพื้นที่การศึกษา  
ตำแหน่งซึ่งมีวิทยฐานะชำนาญการ ตำแหน่งซึ่งมีวิทยฐานะชำนาญการพิเศษ และตำแหน่งซึ่งมี  
วิทยฐานะเชี่ยวชาญ ให้ผู้อำนวยการสำนักงานเขตพื้นที่การศึกษาเป็นผู้มีอำนาจสั่งบรรจุและแต่งตั้ง  
โดยอนุมัติ อ.ก.ค.ศ. เขตพื้นที่การศึกษา”

มาตรา ๑๑ ให้ยกเลิกความใน (๖) ของมาตรา ๕๓ แห่งพระราชบัญญัติระเบียบข้าราชการครู  
และบุคลากรทางการศึกษา พ.ศ. ๒๕๔๗ และให้ใช้ความต่อไปนี้แทน

“(๖) การบรรจุและแต่งตั้งตำแหน่งอาจารย์ ตำแหน่งผู้ช่วยศาสตราจารย์ ตำแหน่ง  
รองศาสตราจารย์ และตำแหน่งศาสตราจารย์ ตามมาตรา ๓๘ ก. (๓) ถึง (๖) ให้นำกฎหมายว่าด้วย  
ระเบียบข้าราชการพลเรือนในสถาบันอุดมศึกษามาใช้บังคับโดยอนุโลมโดยให้สถานสถาบันอุดมศึกษา

ทำหน้าที่แทน ก.ค.ศ. หรือ อ.ก.ค.ศ. ที่ ก.ค.ศ. ตั้ง แล้วแต่กรณี เว้นแต่ ก.ค.ศ. จะกำหนดไว้เป็นอย่างอื่น”

มาตรา ๑๒ ให้ยกเลิกความในวรรคหนึ่งของมาตรา ๕๖ แห่งพระราชบัญญัติระเบียบข้าราชการครูและบุคลากรทางการศึกษา พ.ศ. ๒๕๔๗ และให้ใช้ความต่อไปนี้แทน

“มาตรา ๕๖ ผู้ใดได้รับการบรรจุและแต่งตั้งให้เข้ารับราชการเป็นข้าราชการครูและบุคลากรทางการศึกษาและแต่งตั้งให้ดำรงตำแหน่งตามมาตรา ๔๕ วรรคหนึ่ง หรือมาตรา ๕๐ ให้ทดลองปฏิบัติหน้าที่ราชการในตำแหน่งนั้น แต่ถ้าผู้ใดได้รับการบรรจุและแต่งตั้งในตำแหน่งครูผู้ช่วย ให้ผู้นั้นเตรียมความพร้อมและพัฒนาอย่างเข้มเป็นเวลาสองปีก่อนแต่งตั้งให้ดำรงตำแหน่งครู ทั้งนี้ การทดลองปฏิบัติหน้าที่ราชการและการเตรียมความพร้อมและพัฒนาอย่างเข้ม ให้เป็นไปตามหลักเกณฑ์และวิธีการที่ ก.ค.ศ. กำหนด”

มาตรา ๑๓ ให้ยกเลิกความในวรรคหนึ่งและวรรคสองของมาตรา ๕๘ แห่งพระราชบัญญัติระเบียบข้าราชการครูและบุคลากรทางการศึกษา พ.ศ. ๒๕๔๗ และให้ใช้ความต่อไปนี้แทน

“มาตรา ๕๘ การย้ายข้าราชการครูและบุคลากรทางการศึกษาผู้ใดไปดำรงตำแหน่งในหน่วยงานการศึกษาอื่นภายในส่วนราชการหรือภายในเขตพื้นที่การศึกษาหรือต่างเขตพื้นที่การศึกษา ต้องได้รับอนุมัติจาก อ.ก.ค.ศ. เขตพื้นที่การศึกษา หรือ อ.ก.ค.ศ. ที่ ก.ค.ศ. ตั้ง ของผู้ประสงค์ย้ายและผู้รับย้าย แล้วแต่กรณี และให้สถานศึกษาโดยคณะกรรมการสถานศึกษาเสนอความเห็นประกอบการพิจารณาของ อ.ก.ค.ศ. เขตพื้นที่การศึกษา หรือ อ.ก.ค.ศ. ที่ ก.ค.ศ. ตั้ง ด้วย และเมื่อ อ.ก.ค.ศ. เขตพื้นที่การศึกษา หรือ อ.ก.ค.ศ. ที่ ก.ค.ศ. ตั้ง พิจารณาอนุมัติแล้ว ให้ผู้มีอำนาจตามมาตรา ๕๓ สั่งบรรจุและแต่งตั้งผู้นั้นต่อไป

การย้ายผู้อำนวยการสำนักงานเขตพื้นที่การศึกษาและรองผู้อำนวยการสำนักงานเขตพื้นที่การศึกษา ให้เลขาธิการคณะกรรมการการศึกษาขั้นพื้นฐานเป็นผู้สั่งย้ายโดยอนุมัติ ก.ค.ศ.”

มาตรา ๑๔ ให้ยกเลิกความใน (๑) และ (๒) ของมาตรา ๑๐๔ แห่งพระราชบัญญัติระเบียบข้าราชการครูและบุคลากรทางการศึกษา พ.ศ. ๒๕๔๗ และให้ใช้ความต่อไปนี้แทน

“(๑) การรายงานการดำเนินการทางวินัยไม่ร้ายแรงของผู้บังคับบัญชาตั้งแต่หัวหน้าส่วนราชการหรือผู้อำนวยการสำนักงานเขตพื้นที่การศึกษาลงมา เมื่อผู้บังคับบัญชาได้ดำเนินการทางวินัยแล้ว ให้รายงานไปยังหัวหน้าส่วนราชการหรือผู้อำนวยการสำนักงานเขตพื้นที่การศึกษา

แล้วแต่กรณี และเมื่อหัวหน้าส่วนราชการหรือผู้อำนวยการสำนักงานเขตพื้นที่การศึกษาได้รับรายงานแล้ว เห็นว่าการยุติเรื่อง การงดโทษ หรือการส่งลงโทษไม่ถูกต้องหรือไม่เหมาะสม ก็ให้มีอำนาจสั่งงดโทษ ลดสถานโทษ เพิ่มสถานโทษ เปลี่ยนแปลงและแก้ไขข้อความในคำสั่งเดิม หรือดำเนินการอย่างใด เพิ่มเติมเพื่อประกอบการพิจารณาให้ได้ความจริงและความยุติธรรมได้ตามควรแก่กรณี และหากเห็นว่า กรณีเป็นการกระทำผิดวินัยอย่างร้ายแรง ก็ให้มีอำนาจสั่งแต่งตั้งคณะกรรมการสอบสวนได้ หรือหากเห็นว่าเป็นกรณีที่มิอยู่ในอำนาจหน้าที่ของตน ก็ให้แจ้งหรือรายงานไปยังผู้บังคับบัญชา ที่มีอำนาจหน้าที่เพื่อดำเนินการตามควรแก่กรณีต่อไป เมื่อหัวหน้าส่วนราชการหรือผู้อำนวยการสำนักงานเขตพื้นที่การศึกษาได้พิจารณาตามอำนาจหน้าที่แล้วให้เสนอหรือรายงาน อ.ก.ค.ศ. เขตพื้นที่ การศึกษาพิจารณา เมื่อ อ.ก.ค.ศ. เขตพื้นที่การศึกษาได้พิจารณาแล้ว ให้รายงานไปยังหัวหน้า ส่วนราชการพิจารณา แต่ในกรณีที่หัวหน้าส่วนราชการซึ่งได้รับรายงานมีความเห็นขัดแย้งกับมติ อ.ก.ค.ศ. เขตพื้นที่การศึกษา ให้เสนอ ก.ค.ศ. พิจารณาต่อไป

(๒) การรายงานการดำเนินการทางวินัยอย่างร้ายแรงของผู้บังคับบัญชาตั้งแต่หัวหน้า ส่วนราชการหรือผู้อำนวยการสำนักงานเขตพื้นที่การศึกษาลงมา เมื่อผู้บังคับบัญชาได้ดำเนินการ ทางวินัยแล้ว ให้รายงานไปยังหัวหน้าส่วนราชการหรือผู้อำนวยการสำนักงานเขตพื้นที่การศึกษา แล้วแต่กรณี และเมื่อหัวหน้าส่วนราชการหรือผู้อำนวยการสำนักงานเขตพื้นที่การศึกษาพิจารณา ตามอำนาจหน้าที่แล้ว ให้รายงาน อ.ก.ค.ศ. เขตพื้นที่การศึกษา และ ก.ค.ศ. พิจารณาลำดับ”

มาตรา ๑๕ ให้เพิ่มความต่อไปนี้เป็นวรรคสองและวรรคสามของมาตรา ๑๒๓ แห่งพระราชบัญญัติระเบียบข้าราชการครูและบุคลากรทางการศึกษา พ.ศ. ๒๕๔๗

“ในกรณีที่ข้าราชการครูและบุคลากรทางการศึกษาผู้ใดเห็นว่า อ.ก.ค.ศ. เขตพื้นที่การศึกษา หรือ อ.ก.ค.ศ. ที่ ก.ค.ศ. ตั้ง มีมติไม่ถูกต้องหรือไม่เป็นธรรม ให้ผู้นั้นมีสิทธิร้องทุกข์ต่อ ก.ค.ศ.

มติของ ก.ค.ศ. ตามวรรคสอง ให้เป็นที่สุด”

มาตรา ๑๖ ให้กรรมการ ก.ค.ศ. และ อ.ก.ค.ศ. เขตพื้นที่การศึกษาซึ่งปฏิบัติหน้าที่อยู่ใน วันที่พระราชบัญญัตินี้ใช้บังคับยังคงปฏิบัติหน้าที่ต่อไปจนกว่าจะครบวาระ และให้ดำเนินการแต่งตั้ง หรือเลือกตั้งกรรมการเพิ่มเติมให้ครบจำนวนตามพระราชบัญญัติระเบียบข้าราชการครูและบุคลากร ทางการศึกษา พ.ศ. ๒๕๔๗ ซึ่งแก้ไขเพิ่มเติมโดยพระราชบัญญัตินี้ภายในหนึ่งร้อยแปดสิบวัน



หมายเหตุ :- เหตุผลในการประกาศใช้พระราชบัญญัติฉบับนี้ คือ โดยที่บทบัญญัติของกฎหมายว่าด้วยระเบียบข้าราชการครูและบุคลากรทางการศึกษาในส่วนที่เกี่ยวกับคณะกรรมการข้าราชการครูและบุคลากรทางการศึกษา และคณะกรรมการข้าราชการครูและบุคลากรทางการศึกษาประจำเขตพื้นที่การศึกษา รวมทั้งบทบัญญัติอื่นที่เกี่ยวกับการบริหารงานบุคคลของข้าราชการครูและบุคลากรทางการศึกษามีความไม่เหมาะสมและไม่สอดคล้องกับสภาพการณ์ในปัจจุบัน ทำให้การบริหารงานบุคคลของข้าราชการครูและบุคลากรทางการศึกษาเป็นไปโดยล่าช้า และไม่มีประสิทธิภาพ สมควรปรับปรุงบทบัญญัติในเรื่องดังกล่าวเพื่อแก้ไขปัญหาและอุปสรรคนั้น อันจะเป็นประโยชน์ในการบริหารงานบุคคลของข้าราชการครูและบุคลากรทางการศึกษายิ่งขึ้น จึงจำเป็นต้องตราพระราชบัญญัตินี้

นับแต่วันที่พระราชบัญญัตินี้ใช้บังคับ และให้มีวาระอยู่ในตำแหน่งเท่ากับวาระที่เหลืออยู่ของกรรมการดังกล่าว โดยมีให้นับเป็นวาระการดำรงตำแหน่งตามพระราชบัญญัตินี้

ให้ ก.ค.ศ. กำหนดหลักเกณฑ์และวิธีการได้มาและดำเนินการเพื่อให้ได้มาซึ่งกรรมการใน ก.ค.ศ. และ อ.ก.ค.ศ. เขตพื้นที่การศึกษานครบจำนวนตามองค์ประกอบ ตามพระราชบัญญัติระเบียบข้าราชการครูและบุคลากรทางการศึกษา พ.ศ. ๒๕๔๗ ซึ่งแก้ไขเพิ่มเติมโดยพระราชบัญญัตินี้

มาตรา ๑๗ ให้รัฐมนตรีว่าการกระทรวงศึกษาธิการรักษาการตามพระราชบัญญัตินี้

ผู้รับสนองพระบรมราชโองการ

พลเอก สุรยุทธ์ จุลานนท์

นายกรัฐมนตรี



ที่ ศษ 1305/ ๕๖๖

สำนักงาน ก.ค.

กระทรวงศึกษาธิการ กทม.10300

๖ มิถุนายน 2545

เรื่อง เกณฑ์อัตราค่าจ้างข้าราชการครูในสถานศึกษา สังกัดสำนักงานคณะกรรมการการประถมศึกษาแห่งชาติ

เรียน เลขาธิการคณะกรรมการการประถมศึกษาแห่งชาติ

- อ้างถึง (1) หนังสือสำนักงาน ก.ค. ที่ ศษ 1503/22060 ลงวันที่ 6 กันยายน 2531  
(2) หนังสือสำนักงาน ก.ค. ค่วนมาก ที่ ศษ 1503/16176 ลงวันที่ 6 กันยายน 2534  
(3) หนังสือสำนักงาน ก.ค. ที่ ศษ 1504(สนร.)/136 ลงวันที่ 27 เมษายน 2538

สิ่งที่ส่งมาด้วย เกณฑ์อัตราค่าจ้างข้าราชการครูในสถานศึกษา สังกัดสำนักงานคณะกรรมการการประถมศึกษาแห่งชาติ จำนวน 1 ฉบับ

ตามหนังสือที่อ้างถึง ก.ค. ได้กำหนดเกณฑ์อัตราค่าจ้างข้าราชการครูในสถานศึกษา มาเพื่อเป็นเกณฑ์ในการคำนวณอัตราค่าจ้างข้าราชการครูในสังกัดสำนักงานคณะกรรมการการประถมศึกษาแห่งชาติ นั้น

บัดนี้ ก.ค. ได้มีมติให้ปรับปรุงเกณฑ์อัตราค่าจ้างข้าราชการครูในสถานศึกษา สังกัดสำนักงานคณะกรรมการการประถมศึกษาแห่งชาติ ให้เหมาะสมยิ่งขึ้น ดังนี้

1. ให้ยกเลิกเกณฑ์อัตราค่าจ้างข้าราชการครูในสถานศึกษา สังกัดสำนักงานคณะกรรมการการประถมศึกษาแห่งชาติ ตามหนังสือที่อ้างถึง โดยให้ใช้เกณฑ์อัตราค่าจ้างข้าราชการครูในสถานศึกษา สังกัดสำนักงานคณะกรรมการการประถมศึกษาแห่งชาติ ที่ ก.ค. กำหนดใหม่แทน ดังรายละเอียดในเอกสารที่ส่งมาพร้อมนี้
2. ให้ผู้บริหาร โรงเรียนและผู้ช่วยผู้บริหาร โรงเรียนปฏิบัติการสอนไม่น้อยกว่าสี่ปีคาบละ 5 ชั่วโมง ยกเว้นโรงเรียนขนาดใหญ่มาก
3. โรงเรียนที่ตั้งอยู่ในพื้นที่ลักษณะเฉพาะที่มีความแตกต่างจากโรงเรียนทั่วไป และไม่สามารถใช้เกณฑ์มาตรฐานอัตราค่าจ้างตามที่ ก.ค. กำหนดได้ อาจขอให้ ก.ค. พิจารณากำหนดตำแหน่งข้าราชการครู เป็นรายกรณีไป

/4. โรงเรียน...

4. โรงเรียนที่มีอัตราค่าจ้างข้าราชการครูสายงานการสอนเกินเกณฑ์ที่ ก.ค. กำหนด จะมีบุคลากรสนับสนุนการสอนได้จำนวนเท่าใดให้ทำความตกลงกับ ก.ค. เป็นกรณี ๆ ไป

จึงเรียนมาเพื่อทราบและถือปฏิบัติ

ขอแสดงความนับถือ



(นายสมยศ มีเทศน์)  
เลขาธิการ ก.ค.

กองวิชาการบริหารงานบุคคล

กลุ่มงานพัฒนานโยบายฯ

โทร. 0 2280 1100

โทรสาร 0 2280 1093

เกณฑ์อัตราค่าจ้างราชการครูในโรงเรียนประถมศึกษา

สำนักงานคณะกรรมการการประถมศึกษาแห่งชาติ

(ส่งพร้อมหนังสือสำนักงาน ก.ช. ที่ ทช 1305/466 ลงวันที่ 11 มิถุนายน 2545)

รายการ	ก่อนประถมศึกษา				ประถมศึกษา	มัธยมศึกษา	
กรณีที่ 1 โรงเรียนที่มีนักเรียน 120 คนลงมา	รายการ	นักเรียน 20	นักเรียน 21-40	นักเรียน 41-60	นักเรียน 61-80	นักเรียน 81-100	นักเรียน 101-120
	ผู้สอน	1	2	3	4	5	6
	ผู้บริหาร	1	1	1	1	1	1
	รวม	2	3	4	5	6	7
	บุคลากรสนับสนุนการสอน	-	-	-	1	1	1
หมายเหตุ	ให้ผู้บริหารโรงเรียนและผู้ช่วยผู้บริหารโรงเรียนปฏิบัติการสอนไม่น้อยกว่าสัปดาห์ละ 5 ชั่วโมง ยกเว้น โรงเรียนขนาดใหญ่มาก						
กรณีที่ 2 โรงเรียนที่มีนักเรียน 121 คนขึ้นไป	<p>จำนวนห้องเรียน x นักเรียน : ห้อง + นักเรียนทั้งหมด</p> <p>ครู : นักเรียน = 2</p> <p>นร. : ห้อง = 30 : 1</p> <p>ครู : นร. = 1 : 25</p> <p>เงื่อนไข</p> <ul style="list-style-type: none"> <li>- การคิดจำนวนห้องเรียนแต่ละชั้นหากมีเดิมตั้งแต่ 10 คนขึ้นไปให้เพิ่มอีก 1 ห้อง</li> <li>- การคิดจำนวนครูให้ใช้เศษตามหลักคณิตศาสตร์</li> </ul>						
สาขางานบริการในสถานศึกษา	<p>จำนวนห้องเรียน x นักเรียน : ห้อง + นักเรียนทั้งหมด</p> <p>ครู : นักเรียน = 2</p> <p>นร. : ห้อง = 40 : 1</p> <p>ครู : นร. = 1 : 20</p> <p>หมายเหตุ ให้ผู้บริหารโรงเรียนและผู้ช่วยผู้บริหารโรงเรียนปฏิบัติการสอนไม่น้อยกว่าสัปดาห์ละ 5 ชั่วโมง</p>						
บุคลากรสนับสนุนการสอน	อัตราจ้าง ประมาณร้อยละ 10 ของครูสายงานการสอน						

$$X = \frac{na}{b}$$

X = ครูสายงานการสอน

n = จำนวนห้องเรียน

a = นร. : ห้อง = 40 : 1

b = ครู : นร. = 1 : 20

เกณฑ์บุคลากรสนับสนุนการสอน

บุคลากรสนับสนุนการสอน เช่น งานธุรการ การเงิน การพัสดุ ฯลฯ ให้มีจำนวนประมาณร้อยละ 10 ของจำนวนข้าราชการครูสายงานการสอน ทั้งในระดับประถมศึกษา และระดับมัธยมศึกษา ตามเกณฑ์ที่ ก.ค. กำหนด ดังตาราง สำหรับโรงเรียนที่มีอัตราค่าจ้างข้าราชการครูสายงาน การสอนเกินเกณฑ์ที่ ก.ค. กำหนด จะมีบุคลากรสนับสนุนการสอนได้จำนวนเท่าใด ให้ความคิดลงกับ ก.ค. เป็นกรณี ๆ ไป

จำนวนนักเรียน	จำนวนครู	บุคลากร สนับสนุนการสอน	ความรู้ความสามารถ
101 - 200	6	1	พิจารณาตามความจำเป็น ดังนี้
201 - 400	12	1	1. โภชนาการ
401 - 600	20	2	2. อนามัยโรงเรียน
601 - 800	28	3	3. บรรณารักษ์
801 - 1,000	36	4	4. การเงิน
1,001 - 1,200	44	4	5. ธุรการ
1,201 - 1,400	52	5	6. บันทึกข้อมูล
1,401 - 1,600	60	6	7. ใสตทัศนศึกษา
1,601 - 1,800	68	7	8. คอมพิวเตอร์
1,801 - 2,000	76	8	9. ทะเบียนวัดผล
2,001 - 2,200	84	8	10. พัสดุ
2,201 - 2,400	92	9	11. หมายเหตุ
2,401 - 2,600	100	10	
2,601 - 2,800	108	11	
2,801 - 3,000	116	12	
3,001 - 4,000	140	14	



ที่ ศธ 1305/ 823

สำนักงาน ก.ค.

กระทรวงศึกษาธิการ กทม. 10300

30 สิงหาคม 2545

เรื่อง เกณฑ์อัตราค่าจ้างข้าราชการครูในสถานศึกษา สังกัดสำนักงานคณะกรรมการการประถมศึกษาแห่งชาติ  
เรียน เลขาธิการคณะกรรมการการประถมศึกษาแห่งชาติ

อ้างถึง หนังสือสำนักงาน ก.ค. ที่ ศธ 1305/466 ลงวันที่ 11 มิถุนายน 2545

ตามหนังสือที่อ้างถึง ก.ค. กำหนดเกณฑ์อัตราค่าจ้างข้าราชการครูในสถานศึกษา เพื่อเป็นเกณฑ์  
ในการคำนวณอัตราค่าจ้างข้าราชการครูในสังกัดสำนักงานคณะกรรมการการประถมศึกษาแห่งชาติ นั้น

ก.ค. พิจารณาแล้ว มีมติให้ยกเลิกข้อความ “ยกเว้นโรงเรียนขนาดใหญ่มาก” ตามหนังสือ  
ที่อ้างถึงในข้อ 2 และในเอกสารแนบเกณฑ์อัตราค่าจ้างข้าราชการครูในโรงเรียนประถมศึกษา สังกัด  
สำนักงานคณะกรรมการการประถมศึกษาแห่งชาติ

จึงเรียนมาเพื่อโปรดทราบและถือปฏิบัติ

ขอแสดงความนับถือ

(นายสมยศ มีเทศน์)

เลขาธิการ ก.ค.

กองวิชาการบริหารงานบุคคล

โทร. 0 2280 1100

โทรสาร 0 2280 1093



ที่ ศธ ๐๔๐๐๙/ว๒๕๘๘

สำนักงานคณะกรรมการการศึกษาขั้นพื้นฐาน  
กระทรวงศึกษาธิการ กทม. ๑๐๓๐๐

๒๕ ตุลาคม ๒๕๖๑

เรื่อง การจัดทำบัญชีถือจ่ายอัตราเงินเดือน/ค่าจ้างประจำ/เงินวิทยฐานะ ประจำปีงบประมาณ พ.ศ.๒๕๖๒

เรียน ผู้อำนวยการสำนักงานเขตพื้นที่การศึกษาทุกเขตและสำนักบริหารงานการศึกษาพิเศษ

สิ่งที่ส่งมาด้วย แนวปฏิบัติการจัดทำบัญชีถือจ่ายอัตราเงินเดือน/ค่าจ้างประจำ/เงินวิทยฐานะ  
ประจำปีงบประมาณ พ.ศ.๒๕๖๒

ด้วย ขณะนี้เริ่มปีงบประมาณ พ.ศ.๒๕๖๒ แล้ว ถึงวาระที่ส่วนราชการจะต้องจัดทำ  
บัญชีถือจ่ายอัตราเงินเดือน/ค่าจ้างประจำ/เงินวิทยฐานะ ประจำปีงบประมาณ พ.ศ.๒๕๖๒ ส่งให้  
กรมบัญชีกลางตรวจสอบ

สำนักงานคณะกรรมการการศึกษาขั้นพื้นฐาน ขอให้สำนักงานเขตพื้นที่การศึกษา  
และสำนักบริหารงานการศึกษาพิเศษ ดำเนินการจัดทำบัญชีถือจ่ายดังกล่าวตามแนวปฏิบัติที่ส่งมาพร้อมนี้  
โดยให้จัดส่งบัญชีถือจ่ายเงินวิทยฐานะ ภายในวันที่ ๓ ธันวาคม ๒๕๖๑ และส่งบัญชีถือจ่ายอัตราเงินเดือน/  
ค่าจ้างประจำ ภายในวันที่ ๑๔ ธันวาคม ๒๕๖๑ เพื่อตรวจสอบและประมวลผลในภาพรวมทั้งหมด  
ส่งกรมบัญชีกลางต่อไป

จึงเรียนมาเพื่อทราบและดำเนินการ

ขอแสดงความนับถือ

(นายอัมพร พินะสา)

ผู้ช่วยเลขาธิการคณะกรรมการการศึกษาขั้นพื้นฐาน ปฏิบัติราชการแทน  
เลขาธิการคณะกรรมการการศึกษาขั้นพื้นฐาน

สำนักพัฒนาระบบบริหารงานบุคคลและนิติการ

กลุ่มเสริมสร้างประสิทธิภาพการบริหารบุคคล (กลุ่มงานบัญชีถือจ่าย)

โทร ๐ ๒๒๘๐ ๑๒๖๙ , ๐ ๒๒๘๘ ๕๖๕๕

โทรสาร ๐ ๒๒๘๐ ๑๒๖๙



## แนวปฏิบัติการจัดทำบัญชีถือจ่ายอัตราเงินเดือน ประจำปีงบประมาณ พ.ศ.๒๕๖๒

๑. การจัดทำบัญชีถือจ่ายให้จัดทำในภาพรวมของเขต ไม่ต้องแยกหน่วยเบิก สำหรับสพท.ใดที่มีโรงเรียนเป็นหน่วยเบิก ให้เรียงลำดับหน่วยเบิกไว้เป็นโรงเรียนลำดับสุดท้าย ส่วน สพท.ที่มีหลายจังหวัดในเขตเดียวกัน แยกเป็นรายจังหวัดเหมือนเดิมและรวมหน่วยเบิกของจังหวัดนั้น ๆ ไว้ในจังหวัดด้วย
๒. เพื่อมิให้เกิดผลกระทบในการจัดทำบัญชีถือจ่ายประจำปี สพท.จะหยุดการตัดโอนอัตราเงินเดือนข้ามหน่วยเบิกและภายในหน่วยเบิก ในรอบการตัดโอนเดือนตุลาคม ๒๕๖๑ ไว้ก่อน
๓. ให้สรุปยอดอัตราคงเหลือ จากการตัดโอนในรอบเดือนกันยายน ๒๕๖๑ เพื่อใช้เป็นฐานในการจัดทำบัญชีถือจ่ายประจำปีงบประมาณ ๒๕๖๒

### ๔. จัดทำทะเบียนควบคุมบัญชีถือจ่ายอัตราเงินเดือน ประจำปีงบประมาณ พ.ศ.๒๕๖๒ แยกเป็น

๔.๑ ทะเบียนบุคลากรทางการศึกษาอื่น ตามมาตรา ๓๘ ค.(๒)

๔.๒ ทะเบียนข้าราชการครูและบุคลากรทางการศึกษา

**หมายเหตุ** กรณีที่โรงเรียนมีชื่อซ้ำกัน ในทะเบียนควบคุมฯ ให้ระบุอำเภอต่อท้ายชื่อโรงเรียน เหมือนที่ระบุไว้ในระบบจ่ายตรงด้วย

๔.๓ เอกสารที่ใช้เป็นหลักฐาน

๔.๓.๑ คำสั่งเลื่อนขึ้นเงินเดือน ณ ๑ ตุลาคม ๒๕๖๑

๔.๓.๒ คำสั่งเลื่อนขึ้นเงินเดือน กรณีเกษียณอายุราชการ

๔.๓.๓ บัญชีรายชื่อข้าราชการที่งดเลื่อนขึ้นเงินเดือน

๔.๔ หลักเกณฑ์การตั้งเงินถือจ่าย

๔.๔.๑ ตำแหน่งที่มีคนครอง ตั้งเงินถือจ่ายตามหลักฐานข้อ ๔.๓

๔.๔.๒ ตำแหน่งที่มีคนครองและอาศัยเบิกในอัตราเงินเดือนที่สูงกว่า ให้ปรับลดเงินลงเหลือเท่าที่เบิกจ่ายจริง แล้วจึงตั้งเงินถือจ่ายปีนี้ตามหลักฐานข้อ ๔.๓

๔.๔.๓ ตำแหน่งว่างดั้งเดิม (ก่อนปีงบประมาณ พ.ศ.๒๕๖๑) ตั้งเงินถือจ่ายขึ้นเดิม

- ตำแหน่งว่าง ที่เกิดขึ้นในปีงบประมาณ พ.ศ.๒๕๖๑ เพื่อให้สอดคล้องกับข้อมูลในระบบจ่ายตรง ให้ตั้งเงินถือจ่าย ดังนี้

- ตำแหน่งว่างที่ผู้ครองเดิมเคยอาศัยเบิกอยู่ ให้ปรับลดเงินลง เหลือเท่ากับตำแหน่งและอัตราเงินเดือนที่ผู้ครองเดิมพ้นไป (หากผู้ครองเดิมสไลด์ไปรับเงินเดือนในอันดับถัดไป ให้ปรับลดเงินลงเป็นขั้นสูงของตำแหน่ง)

- ตำแหน่งว่างที่ผู้ครองเดิมสไลด์ไปรับเงินเดือนในอันดับถัดไป ให้ปรับลดเงินลงเป็นขั้นสูงของตำแหน่ง

- สำหรับตำแหน่งว่างเนื่องจากผู้ครองเดิมเกษียณอายุราชการ ตั้งแต่ ๑ ต.ค.๖๑ และได้สไลด์ไปรับเงินเดือนในอันดับถัดไปด้วย ให้ปรับลดเงินลงเป็นขั้นสูงของตำแหน่ง

๔.๔.๔ จำนวนเงินปรับลดและเงินเลื่อนขึ้นคำนวณตามข้อเท็จจริง

๔.๔.๕ ตรวจสอบความถูกต้องของการตั้งเงินถือจ่ายด้วยสมการ

เงินถือจ่ายปีนี้ = เงินถือจ่ายปีที่แล้ว- เงินปรับลด+ เงินเพิ่มตามว/๕๖+ เงินเลื่อนขั้น

๕. จัดทำบัญชีถือจ่ายอัตราเงินเดือนประจำปี

จากข้อมูลในทะเบียนควบคุมบัญชีถือจ่ายอัตราเงินเดือน ประจำปีงบประมาณ พ.ศ.๒๕๖๒ ซึ่งได้ตรวจสอบความถูกต้องของการตั้งเงินถือจ่ายเรียบร้อยแล้ว ให้จัดทำ

๕.๑ จัดทำบัญชีแสดงรายชื่อข้าราชการที่ได้รับเงิน พ.ค.ก. เงิน พ.ส.ร. เงิน พ.ต.ก.

โดยคำนวณเงินเต็มปีงบประมาณ (คูณ ๑๒ เดือน) ตามแบบที่กำหนด

๕.๒ จัดทำบัญชีแสดงรายละเอียดเงินพื้นที่พิเศษข้าราชการ ตามแบบที่กำหนด

๕.๓ จัดทำบัญชีแสดงรายชื่อข้าราชการที่ได้รับเงินพื้นที่พิเศษ

๖. จัดทำบัญชีสรุปจำนวนเงินและจำนวนผู้ที่ได้รับการเลื่อนขั้นเงินเดือน ตามแบบที่กำหนด

๗. จัดทำบัญชีค่าตอบแทนรายเดือน สำหรับผู้ไม่มีวิทยฐานะ และเงินเพิ่มการครองชีพชั่วคราว ตามแบบที่กำหนด

๘. จัดเอกสาร (เฉพาะรายการที่มี) ส่ง สพฐ. ภายในวันที่ ๑๔ ธันวาคม ๒๕๖๑ ดังนี้

๘.๑ บัญชีแสดงรายชื่อข้าราชการที่ได้รับเงิน พ.ค.ก. / พ.ส.ร. / พ.ต.ก. จำนวน ๑ ชุด

๘.๒ บัญชีแสดงรายละเอียดเงินพื้นที่พิเศษข้าราชการ จำนวน ๑ ชุด

๘.๓ บัญชีแสดงรายชื่อข้าราชการที่ได้รับเงินพื้นที่พิเศษ จำนวน ๑ ชุด

๘.๔ บัญชีสรุปจำนวนเงินและจำนวนผู้ที่ได้รับการเลื่อนขั้นเงินเดือน จำนวน ๑ ชุด

๘.๕ บัญชีค่าตอบแทนรายเดือน สำหรับผู้ไม่มีวิทยฐานะ จำนวน ๑ ชุด

๘.๖ คำสั่งเลื่อนขั้นเงินเดือนกรณีเกษียณอายุราชการ (รวมกรณีคนเต็มขั้นด้วย) จำนวน ๑ ชุด

๘.๗ แผ่นซีดี บันทึกข้อมูล ดังนี้

- ทะเบียนควบคุมบัญชีถือจ่ายอัตราเงินเดือน ประจำปีงบประมาณ พ.ศ.๒๕๖๒ และข้อมูลตามรายการในข้อ ๘ ที่ต้องส่งให้ สพฐ.ทั้งหมด

%%%%%%%%%

## แนวปฏิบัติการจัดทำบัญชีถือจ่ายอัตราค่าจ้างลูกจ้างประจำ ประจำปีงบประมาณ พ.ศ.๒๕๖๒

๑. การจัดทำบัญชีถือจ่ายให้จัดทำในภาพรวมของเขต ไม่ต้องแยกหน่วยเบิกเช่นเดียวกับข้าราชการ
๒. เพื่อมิให้เกิดผลกระทบในการจัดทำบัญชีถือจ่ายประจำปี สพฐ.จะหยุดการตัดโอนอัตราเงินเดือนข้ามหน่วยเบิกและภายในหน่วยเบิก ในรอบการตัดโอนเดือนตุลาคม ๒๕๖๑ ไว้ก่อน
๓. ให้สรุปยอดอัตราคงเหลือ จากการตัดโอนในรอบเดือนกันยายน ๒๕๖๑ เพื่อใช้เป็นฐานในการจัดทำบัญชีถือจ่ายประจำปีงบประมาณ ๒๕๖๒

### ๔. จัดทำทะเบียนควบคุมบัญชีถือจ่ายค่าจ้างลูกจ้างประจำ ประจำปีงบประมาณ พ.ศ.๒๕๖๒

#### ๔.๑ เอกสารที่ใช้เป็นหลักฐาน

- คำสั่งเลื่อนขึ้นค่าจ้าง ณ ๑ ตุลาคม ๒๕๖๑
- คำสั่งเลื่อนขึ้นค่าจ้าง กรณีเกษียณอายุราชการ
- บัญชีรายชื่อลูกจ้างประจำที่งดเลื่อนขึ้นค่าจ้าง

#### ๔.๒ หลักเกณฑ์การตั้งเงินถือจ่าย

- ตำแหน่งที่มีคนครอง ตั้งเงินถือจ่ายตามหลักฐานข้อ ๔.๑
- ตำแหน่งว่างและตำแหน่งว่างจากการเกษียณ ๑ ต.ค.๖๑ ตั้งเงินถือจ่ายขึ้นเดิม

#### ๔.๓ ตำแหน่งที่ต้องยุบเลิก ได้แก่

- ตำแหน่งว่างจากผลการเกษียณอายุราชการ ตั้งแต่ ๑ ตุลาคม ๒๕๖๑
- ตำแหน่งว่างระหว่างปี ก่อน ๑ ตุลาคม ๒๕๖๑

#### ๔.๔ จำนวนเงินเลื่อนขึ้นคำนวณตามข้อเท็จจริง

#### ๔.๕ ตรวจสอบความถูกต้องของการตั้งเงินถือจ่ายด้วยสมการ

$$\text{เงินถือจ่ายปีนี้} = \text{เงินถือจ่ายปีที่แล้ว} - \text{เงินยุบ} + \text{เงินเลื่อนขึ้น}$$

### ๕. จัดทำบัญชีถือจ่ายอัตราค่าจ้าง ประจำปีงบประมาณ พ.ศ.๒๕๖๒

จากข้อมูลในทะเบียนควบคุมบัญชีถือจ่ายค่าจ้างลูกจ้างประจำ ประจำปีงบประมาณ พ.ศ.๒๕๖๒ ซึ่งได้ตรวจสอบความถูกต้องของการตั้งเงินถือจ่ายเรียบร้อยแล้ว ให้จัดทำ

#### ๕.๑ จัดทำบัญชีแสดงรายละเอียดตำแหน่งลูกจ้างประจำที่ยุบเลิก ตามแบบที่กำหนด (ถ้ามี)

#### ๕.๒ จัดทำบัญชีแสดงรายละเอียดลูกจ้างประจำที่ได้รับเงิน “พ.ค.ศ.” และ พ.ส.ร.

โดยคำนวณเงินเต็มปีงบประมาณ (คูณ ๑๒ เดือน)

#### ๕.๓ จัดทำบัญชีแสดงรายละเอียดเงินพื้นที่พิเศษลูกจ้างประจำ ตามแบบที่กำหนด

#### ๕.๔ จัดทำบัญชีแสดงรายชื่อลูกจ้างประจำที่ได้รับเงินพื้นที่พิเศษ

### ๖. จัดทำบัญชีสรุปจำนวนเงินและจำนวนผู้ที่ได้รับการเลื่อนขึ้นค่าจ้างประจำ ตามแบบที่กำหนด

### ๗. จัดเอกสาร (เฉพาะรายการที่มี) ส่ง สพฐ. ภายในวันที่ ๑๔ ธันวาคม ๒๕๖๑ ดังนี้

#### ๗.๑ บัญชีแสดงรายละเอียดตำแหน่งลูกจ้างประจำที่ยุบเลิก จำนวน ๑ ชุด

#### ๗.๒ บัญชีแสดงรายละเอียดลูกจ้างประจำที่ได้รับเงิน “พ.ค.ศ.”/พ.ส.ร. จำนวน ๑ ชุด

#### ๗.๓ บัญชีแสดงรายละเอียดเงินพื้นที่พิเศษลูกจ้างประจำ จำนวน ๑ ชุด

#### ๗.๔ บัญชีแสดงรายชื่อลูกจ้างประจำที่ได้รับเงินพื้นที่พิเศษ จำนวน ๑ ชุด

#### ๗.๕ บัญชีสรุปจำนวนเงินและจำนวนผู้ที่ได้รับการเลื่อนขึ้นค่าจ้างลูกจ้างประจำ จำนวน ๑ ชุด

#### ๗.๖ คำสั่งเลื่อนขึ้นค่าจ้างกรณีเกษียณอายุราชการ จำนวน ๑ ชุด

#### ๗.๗ แผ่นซีดี จำนวน ๑ แผ่น บันทึกข้อมูลทะเบียนควบคุมบัญชีถือจ่ายค่าจ้างประจำ ประจำปีงบประมาณ พ.ศ.๒๕๖๑ และข้อมูลตามรายการในข้อ ๗ ที่ต้องส่งให้ สพฐ.

## แนวปฏิบัติการจัดทำบัญชีถือจ่ายอัตราเงินวิทยฐานะและเงินประจำตำแหน่งข้าราชการ ประจำปีงบประมาณ พ.ศ.๒๕๖๒

๑. การจัดทำบัญชีถือจ่ายอัตราเงินวิทยฐานะให้จัดทำในภาพรวมของเขต ไม่ต้องแยกหน่วยเบิก ส่วน สพม.ที่มีหลายจังหวัดในเขตเดียวกัน แยกเป็นรายจังหวัดเหมือนเดิมและรวมหน่วยเบิกของจังหวัดนั้น ๆ ไว้ในจังหวัดด้วย
๒. ให้รวมทุกตำแหน่งอยู่ในบัญชีเดียวกัน ตามแบบฟอร์ม
๓. เริ่มต้นลำดับแรกด้วยผอ.เขต รองผอ.เขต เจ้าหน้าที่บริหารการศึกษาขั้นพื้นฐานศึกษานิเทศก์ ตามลำดับ แต่ละตำแหน่งให้เรียงลำดับตามเลขที่ตำแหน่งจ่ายตรงจากน้อยไปหามาก
๔. ต่อด้วยโรงเรียนเป็นลำดับถัดไป และในแต่ละโรงเรียนให้เริ่มด้วยผอ.รร. รองผอ.รร. และครู ตามลำดับ
๕. การขอถือจ่ายเงินวิทยฐานะให้กับข้าราชการที่เงินเดือนเต็มขั้นและไปรับเงินเดือนในอันดับถัดไป ให้ขอถือจ่ายตามวิทยฐานะ เช่น ครู คศ.๒ ไปรับเงินเดือนในอันดับ คศ.๓ วิทยฐานะครูชำนาญการ **ให้ขอถือจ่ายเงินวิทยฐานะในอันดับ คศ.๒**
๖. การขอถือจ่ายเงินวิทยฐานะ ให้ขอถือจ่ายเฉพาะตำแหน่งที่มีคนครอง และเป็นผู้ที่มีสิทธิ์ได้รับเงินวิทยฐานะเท่านั้น (**ไม่รวมผู้**ที่เกษียณอายุราชการ ๑ ตุลาคม ๒๕๖๑)  
**หมายเหตุ** ตำแหน่งที่มีคนครอง หมายถึง ตำแหน่งที่มีตัวเบิกจ่ายอยู่ใน สพป./สพม.นั้นๆ
๗. จัดทำบัญชีสรุปการขอถือจ่ายอัตราเงินวิทยฐานะ
  - การแสดงรายละเอียดในบัญชีสรุปการขอถือจ่าย ให้สรุปเฉพาะตำแหน่งที่ขอถือจ่ายเท่านั้น
๘. จัดทำบัญชีรายชื่อผู้ที่เกี่ยวข้องอายุราชการ ลงในแบบฟอร์มที่กำหนด
๙. ให้จัดทำบัญชีรายละเอียดการขอถือจ่ายเงินประจำตำแหน่งของบุคลากรทางการศึกษาอื่นตามมาตรา ๓๘ ค.(๒) ตำแหน่งนักวิชาการคอมพิวเตอร์ ลงในแบบฟอร์มที่กำหนดด้วย
๑๐. ส่งเป็นไฟล์ Excel ให้ สพฐ. ภายในวันที่ ๓ ธันวาคม ๒๕๖๑





บัญชีสรุปจำนวนข้าราชการที่ได้รับเงินวิทยฐานะ

ประจำปีงบประมาณ พ.ศ.2562

สำนักงานเขตพื้นที่การศึกษา.....

ลำดับ ที่	ชื่อตำแหน่ง	อันดับ	วิทยฐานะ	จำนวน ตำแหน่ง	อัตราเงิน วิทยฐานะ	จำนวนเงิน เดือนละ	จำนวนเงิน ปีละ
1	ผู้อำนวยการสำนักงาน เขตพื้นที่การศึกษา	คศ.4	ผู้อำนวยการสำนักงาน เขตพื้นที่การศึกษาเชี่ยวชาญ		9,900		
2	ผู้อำนวยการสำนักงาน เขตพื้นที่การศึกษา	คศ.4	รองผู้อำนวยการสำนักงาน เขตพื้นที่การศึกษาชำนาญการพิเศษ		5,600		
3	รองผู้อำนวยการสำนักงาน เขตพื้นที่การศึกษา	คศ.4	รองผู้อำนวยการสำนักงาน เขตพื้นที่การศึกษาเชี่ยวชาญ		9,900		
4	รองผู้อำนวยการสำนักงาน เขตพื้นที่การศึกษา	คศ.3	รองผู้อำนวยการสำนักงาน เขตพื้นที่การศึกษาชำนาญการพิเศษ		5,600		
5	รองผู้อำนวยการสำนักงาน เขตพื้นที่การศึกษา	คศ.3	ผู้อำนวยการชำนาญการ		3,500		
6	เจ้าหน้าที่บริหารการศึกษา ชั้นพื้นฐาน	คศ.2	ผู้อำนวยการชำนาญการ		3,500		
7	ศึกษานิเทศก์	คศ.4	ศึกษานิเทศก์เชี่ยวชาญ		9,900		
8	ศึกษานิเทศก์	คศ.3	ศึกษานิเทศก์ชำนาญการพิเศษ		5,600		
9	ศึกษานิเทศก์	คศ.2	ศึกษานิเทศก์ชำนาญการ		3,500		
10	ผู้อำนวยการสถานศึกษา	คศ.4	ผู้อำนวยการเชี่ยวชาญ		9,900		
11	ผู้อำนวยการสถานศึกษา	คศ.3	ผู้อำนวยการชำนาญการพิเศษ		5,600		
12	ผู้อำนวยการสถานศึกษา	คศ.2	ผู้อำนวยการชำนาญการ		3,500		
13	รองผู้อำนวยการสถานศึกษา	คศ.4	รองผู้อำนวยการเชี่ยวชาญ		9,900		
14	รองผู้อำนวยการสถานศึกษา	คศ.3	รองผู้อำนวยการชำนาญการพิเศษ		5,600		
15	รองผู้อำนวยการสถานศึกษา	คศ.2	รองผู้อำนวยการชำนาญการ		3,500		
16	ครู	คศ.4	ครูเชี่ยวชาญ		9,900		
17	ครู	คศ.3	ครูชำนาญการพิเศษ		5,600		
18	ครู	คศ.2	ครูชำนาญการ		3,500		
<b>รวม</b>							

วิทยฐานะใดไม่มีปรากฏในบัญชีสรุปนี้ หากเขตมีให้เพิ่มเติมได้